

สัญญาจ้างก่อสร้าง

สัญญาเลขที่ ๑๘/๒๕๖๓

สัญญาฉบับนี้ทำขึ้น ณ องค์การบริหารส่วนตำบลเพ ตำบล/แขวง เพ อำเภอ/เขต เมืองระยอง จังหวัด ระยอง เมื่อวันที่ ๘ เมษายน ๒๕๖๓ ระหว่าง องค์การบริหารส่วนตำบลเพ โดย นายมงคล โพธิ์แสง ซึ่งต่อไปในสัญญานี้เรียกว่า "ผู้ว่าจ้าง" ฝ่ายหนึ่ง กับ ห้างหุ้นส่วนจำกัด วิชิตวาที คอนสตรัคชั่น ซึ่งจดทะเบียนเป็นนิติบุคคลณ สำนักงานทะเบียนหุ้นส่วนบริษัท จังหวัดระยอง กรมพัฒนาธุรกิจการค้า กระทรวงพาณิชย์ มีสำนักงานใหญ่อยู่ เลขที่ ๑๒๕ หมู่ ๒ ตำบล/แขวง เพ อำเภอ/เขต เมืองระยอง จังหวัด ระยอง โดยนายวิทยา วิชิตวาที ผู้มีอำนาจลงนามผูกพันนิติบุคคลปรากฏตามหนังสือรับรองของ สำนักงานทะเบียนหุ้นส่วนบริษัท จังหวัดระยอง กรมพัฒนาธุรกิจการค้า กระทรวงพาณิชย์ ที่ ลงวันที่ ๓๑ ตุลาคม ๒๕๖๓ แนบท้ายสัญญานี้ ซึ่งต่อไปในสัญญานี้เรียกว่า "ผู้รับจ้าง" อีกฝ่ายหนึ่ง

คู่สัญญาได้ตกลงกันมีข้อความดังต่อไปนี้

ข้อ ๑. ข้อตกลงว่าจ้าง

ผู้ว่าจ้างตกลงจ้างและผู้รับจ้างตกลงรับจ้างทำงาน โครงการก่อสร้างอาคารอเนกประสงค์องค์การบริหารส่วนตำบลเพ หมู่ที่ ๑ บ้านในไร่ ตำบลเพ อำเภอเมือง จังหวัดระยอง โดยวิธีเฉพาะเจาะจง ณ ที่ทำการองค์การบริหารส่วนตำบลเพ ตำบล/แขวง เพ อำเภอ/เขต เมืองระยอง จังหวัด ระยอง ตามข้อกำหนดและเงื่อนไขแห่งสัญญานี้รวมทั้งเอกสารแนบท้ายสัญญา

ผู้รับจ้างตกลงที่จะจัดหาแรงงานและวัสดุ เครื่องมือเครื่องใช้ ตลอดจนอุปกรณ์ต่างๆ ชนิดดีเพื่อใช้ในการงานจ้างตามสัญญานี้

ข้อ ๒. เอกสารอันเป็นส่วนหนึ่งของสัญญา

เอกสารแนบท้ายสัญญาดังต่อไปนี้ให้ถือเป็นส่วนหนึ่งของสัญญานี้

๒.๑ ผนวก ๑ ใบเสนอราคา จำนวน ๒ (สอง) หน้า

๒.๒ ผนวก ๒ แบบรูป จำนวน ๑๕ (สิบห้า) หน้า

๒.๓ ผนวก ๓ รายการละเอียด จำนวน ๔ (สี่) หน้า

๒.๔ ผนวก ๔ ใบแจ้งปริมาณงานและราคา จำนวน ๑๐ (สิบ) หน้า

ความใดในเอกสารแนบท้ายสัญญาที่ขัดหรือแย้งกับข้อความในสัญญานี้ ให้ใช้ข้อความในสัญญานี้บังคับ และในกรณีที่เอกสารแนบท้ายสัญญาขัดแย้งกันเอง ผู้รับจ้างจะต้องปฏิบัติตามคำวินิจฉัยของผู้ว่าจ้าง คำวินิจฉัยของผู้ว่าจ้างให้ถือเป็นที่สุด และผู้รับจ้างไม่มีสิทธิเรียกร้องค่าจ้าง ค่าเสียหายหรือค่าใช้จ่ายใดๆ เพิ่มเติมจากผู้ว่าจ้างทั้งสิ้น

ข้อ ๓. หลักประกันการปฏิบัติตามสัญญา

ในขณะที่สัญญานี้ผู้รับจ้างได้นำหลักประกันเป็น เงินสด เป็นจำนวนเงิน ๔๐,๘๒๕.๐๐ บาท (สี่หมื่นแปดร้อยยี่สิบห้าบาทถ้วน) ซึ่งเท่ากับร้อยละ (๕%) ของราคาจ้างตามสัญญา มามอบให้แก่ผู้ว่าจ้างเพื่อเป็นหลักประกันการปฏิบัติตามสัญญานี้

(นายมงคล โพธิ์แสง)

นายกองค์การบริหารส่วนตำบลเพ



กรณีผู้รับจ้างใช้หนังสือค้ำประกันมาเป็นหลักประกันการปฏิบัติตามสัญญา หนังสือค้ำประกันดังกล่าว จะต้องออกโดยธนาคารที่ประกอบกิจการในประเทศไทย หรือโดยบริษัทเงินทุนหรือบริษัทเงินทุนหลักทรัพย์ที่ได้รับอนุญาตให้ประกอบกิจการเงินทุนเพื่อการพาณิชย์และประกอบธุรกิจ ค้ำประกันตามประกาศของธนาคารแห่งประเทศไทย ตามรายชื่อบริษัทเงินทุนที่ธนาคารแห่งประเทศไทยแจ้งเวียนให้ทราบตามแบบที่คณะกรรมการนโยบายการจัดซื้อจัดจ้างและการบริหารพัสดุภาครัฐกำหนดหรืออาจเป็นหนังสือค้ำประกันอิเล็กทรอนิกส์ตามวิธีการที่กรมบัญชีกลางกำหนดก็ได้ และจะต้องมีอายุการค้ำประกันตลอดไปจนกว่าผู้รับจ้างพ้นข้อผูกพันตามสัญญา

หลักประกันที่ผู้รับจ้างนำมามอบให้ตามวรรคหนึ่ง จะต้องมีอายุครอบคลุมความรับผิดชอบของผู้รับจ้างตลอดอายุสัญญา ถ้าหลักประกันที่ผู้รับจ้างนำมามอบให้ดังกล่าวลดลงหรือเสื่อมค่าลง หรือมีอายุไม่ครอบคลุมถึงความรับผิดชอบของผู้รับจ้างตลอดอายุสัญญา ไม่ว่าจะด้วยเหตุใดๆ ก็ตาม รวมถึงกรณี ผู้รับจ้างส่งมอบงานล่าช้าเป็นเหตุให้ระยะเวลาแล้วเสร็จหรือวันครบกำหนดความรับผิดชอบในความชำรุดบกพร่องตามสัญญาเปลี่ยนแปลงไป ไม่ว่าจะเกิดขึ้นคราวใด ผู้รับจ้างต้องหาหลักประกันใหม่หรือหลักประกันเพิ่มเติมให้มีจำนวนครบถ้วนตามวรรคหนึ่งนำมามอบให้แก่ผู้ว่าจ้างภายใน ๗ (เจ็ด) วัน นับถัดจากวันที่ได้รับแจ้งเป็นหนังสือจากผู้ว่าจ้าง

หลักประกันที่ผู้รับจ้างนำมามอบไว้ตามข้อนี้ ผู้ว่าจ้างจะคืนให้แก่ผู้รับจ้าง โดยไม่มีดอกเบี้ย เมื่อผู้รับจ้างพ้นจากข้อผูกพัน และความรับผิดชอบทั้งปวงตามสัญญาแล้ว

ข้อ ๔ (ข) ค่าจ้างและการจ่ายเงิน

ผู้ว่าจ้าง ตกลงจ่าย และผู้รับจ้างตกลงรับเงินค่าจ้างจำนวนเงิน ๘๑๖,๕๐๐.๐๐ บาท (แปดแสนหนึ่งหมื่นหกพันห้าร้อยบาทถ้วน) ซึ่งได้รวมภาษีมูลค่าเพิ่ม จำนวน ๕๓,๔๑๕.๘๘ บาท (ห้าหมื่นสามพันสี่ร้อยสิบห้าบาทแปดสิบแปดสตางค์) ตลอดจน ภาษีอากรอื่น ๆ และค่าใช้จ่ายทั้งปวงด้วยแล้ว โดยถือราคาเหมารวม เป็นเกณฑ์ และกำหนดการจ่ายเงิน เป็นงวด ๆ ดังนี้

งวดที่ ๑ เป็นจำนวนเงิน ๓๒๖,๖๐๐.๐๐ บาท (สามแสนสองหมื่นหกพันหกร้อยบาทถ้วน) เมื่อผู้รับจ้างได้ปฏิบัติงาน โครงการก่อสร้างอาคารอเนกประสงค์องค์การบริหารส่วนตำบลเพ หมู่ที่ ๑ บ้านโนนไร่(๗๒.๑๒.๑๑.๐๒) เมื่อได้ดำเนินการส่งมอบงานงวดที่ ๑ ให้แล้วเสร็จภายใน ๘ พฤษภาคม ๒๕๖๓

งวดที่ ๒ เป็นจำนวนเงิน ๒๔๔,๘๕๐.๐๐ บาท (สองแสนสี่พันแปดร้อยห้าสิบบาทถ้วน) เมื่อผู้รับจ้างได้ปฏิบัติงาน โครงการก่อสร้างอาคารอเนกประสงค์องค์การบริหารส่วนตำบลเพ หมู่ที่ ๑ บ้านโนนไร่(๗๒.๑๒.๑๑.๐๒) เมื่อได้ดำเนินการส่งมอบงานงวดที่ ๒ ให้แล้วเสร็จภายใน ๗ มิถุนายน ๒๕๖๓

งวดสุดท้ายเป็นจำนวนเงิน ๒๔๕,๐๕๐.๐๐ บาท (สองแสนสี่พันห้าร้อยห้าสิบบาทถ้วน) เมื่อผู้รับจ้างได้ปฏิบัติงานทั้งหมด ให้แล้วเสร็จเรียบร้อย ตามสัญญา รวมทั้ง ทำสถานที่ก่อสร้าง ให้สะอาดเรียบร้อย ตามที่กำหนดไว้ในข้อ ๒๐

ข้อ ๕. เงินค่าจ้างล่วงหน้า

ผู้ว่าจ้างตกลงจ่ายเงินค่าจ้างล่วงหน้าให้แก่ผู้รับจ้างเป็นจำนวนเงิน - บาท ซึ่งเท่ากับร้อยละ - ของราคาค่าจ้าง ตามสัญญาที่ระบุไว้ในข้อ ๔

เงินค่าจ้างล่วงหน้าดังกล่าวจะจ่ายให้ภายหลังจากที่ผู้รับจ้างได้วางหลักประกันการรับเงินค่าจ้างล่วงหน้าเป็น.....เต็มตามจำนวนเงินค่าจ้างล่วงหน้านั้นให้แก่ผู้ว่าจ้าง ผู้รับจ้างจะต้องออกใบเสร็จรับเงินค่าจ้างล่วงหน้า ตามแบบที่ผู้ว่าจ้างกำหนดให้ และผู้รับจ้างตกลงที่จะกระทำตามเงื่อนไขอันเกี่ยวกับการใช้จ่ายและการใช้คืนเงินค่าจ้างล่วงหน้าดังกล่าวต่อไปนี้

(นายมงคล โพธิ์แสง)

นายกองค์การบริหารส่วนตำบลเพ



๕.๑ ผู้รับจ้างจะใช้เงินค่าจ้างล่วงหน้าเพื่อเป็นค่าใช้จ่ายในการปฏิบัติงานตามสัญญาเท่านั้นหากผู้รับจ้างใช้จ่ายเงินค่าจ้างล่วงหน้า หรือส่วนใดส่วนหนึ่งของเงินค่าจ้างล่วงหน้าในทางอื่นผู้ว่าจ้างอาจจะเรียกเงินค่าจ้างล่วงหน้าคืนจากผู้รับจ้างหรือบังคับเอาจากหลักประกันการรับเงินค่าจ้างล่วงหน้าได้ทันที

๕.๒ เมื่อผู้ว่าจ้างเรียกร้อง ผู้รับจ้างต้องแสดงหลักฐานการใช้จ่ายเงินค่าจ้างล่วงหน้าเพื่อพิสูจน์ว่าได้เป็นไปตามข้อ ๕.๑ ภายในกำหนด ๑๕ (สิบห้า) วัน นับถัดจากวันได้รับแจ้งเป็นหนังสือจากผู้ว่าจ้างหากผู้รับจ้างไม่อาจแสดงหลักฐานดังกล่าวภายในกำหนด ๑๕ (สิบห้า) วัน ผู้ว่าจ้างอาจเรียกเงินค่าจ้างล่วงหน้าคืนจากผู้รับจ้าง หรือบังคับเอาจากหลักประกันการรับเงินค่าจ้างล่วงหน้าได้ทันที

๕.๓ (ข) (สำหรับสัญญาที่เป็นราคาเหมารวม)

ในการจ่ายเงินค่าจ้างให้แก่ผู้รับจ้างตามข้อ ๔ ผู้ว่าจ้างจะหักเงินค่าจ้างในแต่ละงวดเพื่อชดเชยคืนเงินค่าจ้างล่วงหน้าไว้จำนวนร้อยละ - ของจำนวนเงินค่าจ้างในแต่ละงวดจนกว่าจำนวนเงินไว้จะครบตามจำนวนเงินที่หักค่าจ้างล่วงหน้าจากผู้รับจ้างได้ไปแล้ว ยกเว้นค่าจ้างงวดสุดท้ายจะหักไว้เป็นจำนวนเท่ากับจำนวนเงินค่าจ้างล่วงหน้าที่เหลือทั้งหมด

๕.๔ เงินจำนวนใด ๆ ก็ตามที่ผู้รับจ้างจะต้องจ่ายให้แก่ผู้ว่าจ้างเพื่อชำระหนี้หรือเพื่อชดเชยความรับผิดชอบต่าง ๆ ตามสัญญา ผู้ว่าจ้างจะหักเอาจากเงินค่าจ้างงวดที่จะจ่ายให้แก่ผู้รับจ้างก่อนที่จะหักชดเชยคืนเงินค่าจ้างล่วงหน้า

๕.๕ ในกรณีที่มีการบอกเลิกสัญญา หากเงินค่าจ้างล่วงหน้าที่เหลือเกินกว่าจำนวนเงินที่ผู้รับจ้างจะได้รับหลังจากหักชดเชยในกรณีอื่นแล้ว ผู้รับจ้างจะต้องจ่ายคืนเงินจำนวนที่เหลือนั้นให้แก่ผู้ว่าจ้าง ภายใน ๗ (เจ็ด) วัน นับถัดจากวันได้รับแจ้งเป็นหนังสือจากผู้ว่าจ้าง

๕.๖ (ข) (สำหรับสัญญาที่เป็นราคาเหมารวม)

ผู้ว่าจ้างจะคืนหลักประกันการรับเงินค่าจ้างล่วงหน้าให้แก่ผู้รับจ้างต่อเมื่อผู้ว่าจ้างได้หักเงินค่าจ้างไว้ครบตามจำนวนเงินค่าจ้างล่วงหน้าตามข้อ ๕.๓ (ข)

ข้อ ๖. การหักเงินประกันผลงาน

ในการจ่ายเงินค่าจ้างให้แก่ผู้รับจ้างแต่ละงวด ผู้ว่าจ้างจะหักเงินจำนวนร้อยละ - ของเงินที่ต้องจ่ายในงวดนั้นเพื่อเป็นประกันผลงาน ในกรณีที่เงินประกันผลงานถูกหักไว้แล้วเป็นจำนวนเงินไม่ต่ำกว่า - บาท ผู้รับจ้างมีสิทธิที่จะขอเงินประกันผลงานคืน โดยนำหนังสือคำประกันของธนาคารหรือหนังสือคำประกันอิเล็กทรอนิกส์ซึ่งออกโดยธนาคารภายในประเทศมามอบให้ผู้ว่าจ้างเพื่อเป็นหลักประกันแทนก็ได้

ผู้ว่าจ้างจะคืนเงินประกันผลงาน และ/หรือหนังสือคำประกันของธนาคารดังกล่าวตามวรรคหนึ่งโดยไม่มีดอกเบี้ยให้แก่ผู้รับจ้างพร้อมกับการจ่ายเงินค่าจ้างงวดสุดท้าย

ข้อ ๗ (ข) กำหนดเวลาแล้วเสร็จและสิทธิของผู้ว่าจ้างในการบอกเลิกสัญญา

ผู้รับจ้างต้องเริ่มทำงานที่รับจ้างภายในวันที่ ๙ เมษายน ๒๕๖๓ และจะต้องทำงานให้แล้วเสร็จบริบูรณ์ภายในวันที่ ๗ กรกฎาคม ๒๕๖๓ ถ้าผู้รับจ้างมิได้ลงมือทำงานภายในกำหนดเวลา หรือไม่สามารทำงานให้แล้วเสร็จตามกำหนดเวลา หรือมีเหตุให้เชื่อได้ว่าผู้รับจ้างไม่สามารถทำงานให้แล้วเสร็จภายในกำหนดเวลา หรือจะแล้วเสร็จล่าช้าเกินกว่ากำหนดเวลา หรือผู้รับจ้างทำผิดสัญญาข้อใดข้อหนึ่ง หรือตกเป็นผู้ถูกพิทักษ์ทรัพย์เด็ดขาด หรือตกเป็นผู้ล้มละลาย หรือเพิกเฉยไม่ปฏิบัติตามคำสั่งของคณะกรรมการตรวจรับพัสดุหรือผู้ควบคุมงานหรือบริษัทที่ปรึกษาซึ่งได้รับมอบอำนาจจากผู้ว่าจ้าง ผู้ว่าจ้างมีสิทธิที่จะบอกเลิกสัญญานี้ได้ และมีสิทธิจ้างผู้รับจ้างรายใหม่เข้าทำงานของผู้รับจ้างให้ลุล่วงไปด้วย การใช้สิทธิบอกเลิกสัญญานี้ไม่กระทบสิทธิของผู้ว่าจ้างที่จะเรียกร้องค่าเสียหายจากผู้รับจ้าง

การที่ผู้ว่าจ้างไม่ใช้สิทธิเลิกสัญญาดังกล่าวข้างต้นไม่เป็นเหตุให้ผู้รับจ้างพ้นจากความรับผิดชอบตามสัญญา

(นายมงคล โพธิ์แสง)

นายกองค์การบริหารส่วนตำบลเว



ข้อ ๘ ความรับผิดชอบในความชำรุดบกพร่องของงานจ้าง

เมื่องานแล้วเสร็จบริบูรณ์ และผู้ว่าจ้างได้รับมอบงานจากผู้รับจ้างหรือจากผู้รับจ้างรายใหม่ ในกรณีที่มีการบอกเลิกสัญญาตามข้อ ๗ หากมีเหตุชำรุดบกพร่องหรือเสียหายเกิดขึ้นจากการจ้างนี้ ภายในกำหนด ๒ (สอง) ปี นับถัดจากวันที่ได้รับมอบงานดังกล่าว ซึ่งความชำรุดบกพร่องหรือเสียหายนั้นเกิดจากความบกพร่องของผู้รับจ้างอันเกิดจากการใช้วัสดุที่ไม่ถูกต้องหรือทำไว้ไม่เรียบร้อย หรือทำไม่ถูกต้องตามมาตรฐานแห่งหลักวิชา ผู้รับจ้างจะต้องรีบทำการแก้ไข ให้เป็นที่เรียบร้อยโดยไม่ชักช้า โดยผู้ว่าจ้างไม่ต้องออกเงินใดๆ ในการนี้ทั้งสิ้น หากผู้รับจ้างไม่กระทำการดังกล่าวภายในกำหนด ๓๐ (สามสิบ) วัน นับถัดจากวันที่ได้รับแจ้งเป็นหนังสือจาก ผู้ว่าจ้างหรือไม่ทำการแก้ไขให้ถูกต้องเรียบร้อยภายในเวลาที่ผู้ว่าจ้างกำหนด ให้ผู้ว่าจ้างมีสิทธิที่จะทำการนั้นเองหรือจ้างผู้อื่นให้ทำงานนั้น โดยผู้รับจ้างต้องเป็นผู้ออกค่าใช้จ่ายเองทั้งสิ้น

ในกรณีเร่งด่วนจำเป็นต้องรีบแก้ไขเหตุชำรุดบกพร่องหรือเสียหายโดยเร็ว และไม่อาจรอให้ผู้รับจ้างแก้ไข ในระยะเวลาที่กำหนดไว้ตามวรรคหนึ่งได้ ผู้ว่าจ้างมีสิทธิเข้าจัดการแก้ไขเหตุชำรุดบกพร่องหรือเสียหายนั้นเอง หรือจ้างผู้อื่นให้ซ่อมแซมความชำรุดบกพร่องหรือเสียหาย โดยผู้รับจ้าง ต้องรับผิดชอบชำระค่าใช้จ่ายทั้งหมด

การที่ผู้ว่าจ้างทำการนั้นเอง หรือจ้างผู้อื่นให้ทำงานนั้นแทนผู้รับจ้าง ไม่ทำให้ผู้รับจ้าง หลุดพ้นจากความรับผิดชอบตามสัญญา หากผู้รับจ้างไม่ชดใช้ค่าใช้จ่ายหรือค่าเสียหายตามที่ผู้ว่าจ้างเรียกร้องผู้ว่าจ้างมีสิทธิบังคับจากหลักประกันการปฏิบัติตามสัญญาได้

ข้อ ๙ การจ้างช่วง

ผู้รับจ้างจะต้องไม่เอางานทั้งหมดหรือแต่บางส่วนแห่งสัญญานี้ไปจ้างช่วงอีกทอดหนึ่ง เว้นแต่การจ้างช่วงงานแต่บางส่วนที่ได้รับอนุญาตเป็นหนังสือจากผู้ว่าจ้างแล้ว การที่ผู้ว่าจ้างได้อนุญาตให้จ้างช่วงงานแต่บางส่วนดังกล่าวนี้ ไม่เป็นเหตุให้ผู้รับจ้างหลุดพ้นจาก ความรับผิดชอบหรือพันธะหน้าที่ตามสัญญานี้ และผู้รับจ้างจะยังคงต้องรับผิดชอบในความผิดและความประมาทเลินเล่อของผู้รับจ้างช่วง หรือของตัวแทนหรือลูกจ้างของผู้รับจ้างช่วงนั้นทุกประการ

กรณีผู้รับจ้างไปจ้างช่วงงานแต่บางส่วนโดยฝ่าฝืนความในวรรคหนึ่ง ผู้รับจ้างต้องชำระค่าปรับให้แก่ผู้ว่าจ้างเป็นจำนวนเงินในอัตราร้อยละ ๑๐ (สิบ) ของวงเงินของงานที่จ้างช่วงตามสัญญา ทั้งนี้ ไม่ตัดสิทธิผู้ว่าจ้างในการบอกเลิกสัญญา

ข้อ ๑๐ การควบคุมงานของผู้รับจ้าง

ผู้รับจ้างจะต้องควบคุมงานที่รับจ้างอย่างเอาใจใส่ ด้วยประสิทธิภาพและความชำนาญ และในระหว่างทำงานที่รับจ้างจะต้องจัดให้มีผู้แทนซึ่งทำงานเต็มเวลาเป็นผู้รับผิดชอบควบคุมงานของ ผู้รับจ้าง ผู้แทนดังกล่าวจะต้องได้รับมอบอำนาจจากผู้รับจ้าง คำสั่งหรือคำแนะนำต่างๆ ที่ผู้ว่าจ้าง คณะกรรมการตรวจรับพัสดุ ผู้ควบคุมงาน หรือบริษัทที่ปรึกษาที่ผู้ว่าจ้างแต่งตั้ง ได้แจ้งแก่ผู้แทนเช่นนั้น ให้ถือว่าเป็นคำสั่งหรือคำแนะนำที่ได้แจ้งแก่ผู้รับจ้าง การแต่งตั้งผู้แทนตามข้อนี้จะต้องทำเป็นหนังสือและต้องได้รับความเห็นชอบเป็นหนังสือ จากผู้ว่าจ้าง การเปลี่ยนตัวหรือแต่งตั้งผู้แทนใหม่จะทำได้หากไม่ได้รับความเห็นชอบ เป็นหนังสือจากผู้ว่าจ้างก่อน

ผู้ว่าจ้างมีสิทธิที่จะขอให้เปลี่ยนตัวผู้แทนตามวรรคหนึ่ง โดยแจ้งเป็นหนังสือไปยังผู้รับจ้าง และผู้รับจ้างจะต้องทำการเปลี่ยนตัวผู้แทนนั้นโดยพลัน โดยไม่คิดค่าจ้างหรือค่าเพิ่มหรืออ้างเป็นเหตุเพื่อขยายอายุสัญญาอันเนื่องมาจากการเหตุนี้

(นายมงคล โพธิ์แสง)

นายกองค์การบริหารส่วนตำบลเพ็ญ



Official signature and blue circular stamp of the contractor, with the name 'นายสุวิทย์ อ่อนสตรคัน' visible on the stamp.

ข้อ ๑๑ ความรับผิดชอบของผู้รับจ้าง

ผู้รับจ้างจะต้องรับผิดชอบต่ออุบัติเหตุ ความเสียหาย หรือภัยอันตรายใดๆ อันเกิดจากการปฏิบัติงานของผู้รับจ้าง และจะต้องรับผิดชอบต่อความเสียหายจากการกระทำของลูกจ้างหรือตัวแทน ของผู้รับจ้าง และจากการปฏิบัติงานของผู้รับจ้าง ช่วงด้วย (ถ้ามี)

ความเสียหายใดๆ อันเกิดแก่งานที่ผู้รับจ้างได้ทำขึ้น แม้จะเกิดขึ้นเพราะเหตุสุดวิสัย ก็ตาม ผู้รับจ้างจะต้องรับผิดชอบโดยซ่อมแซมให้คืนดีหรือ เปลี่ยนใหม่โดยค่าใช้จ่ายของผู้รับจ้างเอง เว้นแต่ความเสียหายนั้นเกิดจากความผิดของผู้ว่าจ้าง ทั้งนี้ ความรับผิดชอบของผู้รับจ้างดังกล่าวในข้อนี้จะสิ้นสุดลงเมื่อผู้ว่าจ้างได้รับมอบงานครั้งสุดท้าย ซึ่งหลังจากนั้นผู้รับจ้างจะต้องรับผิดชอบเพียงในกรณีชำรุดบกพร่อง หรือความเสียหายดังกล่าวในข้อ ๘ เท่านั้น

ผู้รับจ้างจะต้องรับผิดชอบต่อบุคคลภายนอกในความเสียหายใดๆ อันเกิดจากการปฏิบัติงานของผู้รับจ้าง หรือลูกจ้างหรือตัวแทนของผู้รับจ้าง รวมถึงผู้รับจ้างช่วง (ถ้ามี) ตามสัญญาฯ หากผู้ว่าจ้างถูกเรียกร้องหรือฟ้องร้องหรือต้องชดใช้ค่าเสียหายให้แก่บุคคลภายนอกไปแล้ว ผู้รับจ้างจะต้อง ดำเนินการใดๆ เพื่อให้มีการว่าต่างแก้ต่างให้แก่ผู้ว่าจ้างโดยค่าใช้จ่ายของผู้รับจ้างเอง รวมทั้งผู้รับจ้างจะต้องชดใช้ค่าเสียหายนั้นๆ ตลอดจนค่าใช้จ่ายใดๆ อันเกิดจากการถูกเรียกร้องหรือถูกฟ้องร้องให้แก่ผู้ว่าจ้างทันที

ข้อ ๑๒ การจ่ายเงินแก่ลูกจ้าง

ผู้รับจ้างจะต้องจ่ายเงินแก่ลูกจ้างที่ผู้รับจ้างได้จ้างมาในอัตราและตามกำหนดเวลา ที่ผู้รับจ้างได้ตกลงหรือทำสัญญาไว้ต่อลูกจ้างดังกล่าว

ถ้าผู้รับจ้างไม่จ่ายเงินค่าจ้างหรือค่าทดแทนอื่นใดแก่ลูกจ้างดังกล่าวในวรรคหนึ่ง ผู้ว่าจ้างมีสิทธิที่จะเอาเงินค่าจ้างที่จะต้องจ่ายแก่ผู้รับจ้างมาจ่ายให้แก่ลูกจ้างของผู้รับจ้างดังกล่าว และให้ถือว่าผู้ว่าจ้างได้จ่ายเงินจำนวนนั้นเป็นค่าจ้างให้แก่ผู้รับจ้างตามสัญญาแล้ว

ผู้รับจ้างจะต้องจัดให้มีประกันภัยสำหรับลูกจ้างทุกคนที่จ้างมาทำงาน โดยให้ครอบคลุมถึงความรับผิดชอบทั้งปวงของผู้รับจ้าง รวมทั้งผู้รับจ้างช่วง (ถ้ามี) ในกรณีความเสียหายที่คิดค่าสินไหมทดแทนได้ตามกฎหมาย ซึ่งเกิดจากอุบัติเหตุหรือภัยอันตรายใดๆ ต่อลูกจ้างหรือบุคคลอื่น ที่ผู้รับจ้างหรือผู้รับจ้างช่วงจ้างมาทำงาน ผู้รับจ้างจะต้องส่งมอบกรมธรรม์ประกันภัยดังกล่าว พร้อมทั้งหลักฐานการชำระเบี้ยประกันให้แก่ผู้ว่าจ้างเมื่อผู้ว่าจ้างเรียกร้อง

ข้อ ๑๓ การตรวจงานจ้าง

ถ้าผู้ว่าจ้างแต่งตั้งคณะกรรมการตรวจรับพัสดุ ผู้ควบคุมงาน หรือบริษัท ที่ปรึกษา เพื่อควบคุมการทำงานของ ผู้รับจ้าง คณะกรรมการตรวจ รับพัสดุ ผู้ควบคุมงาน หรือบริษัทที่ปรึกษานั้น มีอำนาจเข้าไปตรวจการงานในโรงงานและสถานที่ก่อสร้างได้ตลอดเวลา และผู้รับจ้างจะต้องอำนวยความสะดวกและให้ความช่วยเหลือในการนั้นตามสมควร

การที่มีคณะกรรมการตรวจรับพัสดุ ผู้ควบคุมงาน หรือบริษัทที่ปรึกษานั้น หากทำให้ผู้รับจ้างพ้นความรับผิดชอบตามสัญญาข้อใดข้อหนึ่งไม่

ข้อ ๑๔ แบบรูปและรายการละเอียดคลาดเคลื่อน

ผู้รับจ้างรับรองว่าได้ตรวจสอบและทำความเข้าใจในแบบรูปและรายการละเอียดโดยถี่ถ้วนแล้ว หากปรากฏว่าแบบรูปและรายการละเอียดนั้นผิดพลาดหรือคลาดเคลื่อน ไปจากหลักการทางวิศวกรรมหรือทางเทคนิค ผู้รับจ้างตกลงที่จะปฏิบัติตามคำวินิจฉัยของผู้ว่าจ้าง คณะกรรมการตรวจรับพัสดุ ผู้ควบคุมงาน หรือบริษัทที่ปรึกษาที่ผู้ว่าจ้างแต่งตั้ง เพื่อให้ งานแล้วเสร็จบริบูรณ์ คำวินิจฉัยดังกล่าวให้ถือเป็นที่สุด โดยผู้รับจ้างจะติดค่าจ้าง ค่าเสียหาย หรือค่าใช้จ่ายใดๆ เหนือขึ้นจากผู้ว่าจ้าง

(นายมงคล โพธิ์แสง)

นายกองค์การบริหารส่วนตำบลเพ

จ้างหรือขอขยายอายุสัญญาไม่ได้

ข้อ ๑๕ การควบคุมงานโดยผู้ว่าจ้าง

ผู้รับจ้างตกลงว่าคณะกรรมการตรวจรับพัสดุ ผู้ควบคุมงาน หรือบริษัท ที่ปรึกษาที่ผู้ว่าจ้างแต่งตั้ง มีอำนาจที่จะตรวจสอบและควบคุมงานเพื่อให้เป็นไปตาม สัญญานี้ และมีอำนาจที่จะสั่งให้แก้ไขเปลี่ยนแปลงเพิ่มเติม หรือตัดทอน ซึ่งงานตามสัญญานี้ หากผู้รับจ้างขัดขืน ไม่ปฏิบัติตาม ผู้ว่าจ้าง คณะกรรมการตรวจ รับพัสดุ ผู้ควบคุมงาน หรือบริษัทที่ปรึกษา มีอำนาจ ที่จะสั่งให้หยุดการนั้นชั่วคราวได้ ความล่าช้าในกรณีเช่นนี้ ผู้รับจ้างจะถือเป็นเหตุขอขยายระยะเวลา การปฏิบัติงาน ตามสัญญาหรือเรียกชดเชยค่าเสียหายใดๆ ไม่ได้ทั้งสิ้น

ข้อ ๑๖ งานพิเศษและการแก้ไขงาน

ผู้ว่าจ้างมีสิทธิที่จะสั่งเป็นหนังสือให้ผู้รับจ้างทำงานพิเศษซึ่งไม่ได้แสดงไว้หรือรวมอยู่ในเอกสารสัญญานี้ หากงานพิเศษนั้นๆ อยู่ในขอบข่ายทั่วไปแห่งวัตถุประสงค์ของสัญญานี้ นอกจากนี้ ผู้ว่าจ้างยังมีสิทธิสั่งให้เปลี่ยนแปลงหรือแก้ไข แบบรูปและข้อกำหนดต่างๆ ในเอกสารสัญญานี้ด้วย

อัตราค่าจ้างหรือราคาที่กำหนดใช้ในสัญญานี้ ให้กำหนดใช้สำหรับงานพิเศษ หรืองานที่เพิ่มเติมขึ้น หรือ ตัดทอนลงทั้งปวงตามคำสั่งของผู้ว่าจ้าง หากในสัญญาไม่ได้กำหนดไว้ถึงอัตราค่าจ้าง หรือราคาใดๆ ที่จะนำมาใช้สำหรับงาน พิเศษหรืองานที่เพิ่มขึ้นหรือลดลงดังกล่าว ผู้ว่าจ้าง และผู้รับจ้างจะได้ตกลงกันที่จะกำหนดอัตราค่าจ้างหรือราคาที่จะเพิ่มขึ้นหรือลด ลง รวมทั้งการขยายระยะเวลา (ถ้ามี) กันใหม่เพื่อความเหมาะสม ในกรณีที่ตกลงกันไม่ได้ ผู้ว่าจ้างจะกำหนดอัตราค่าจ้าง หรือราคา ตามแต่ผู้ว่าจ้างจะเห็นว่าเหมาะสมและถูกต้อง ซึ่งผู้รับจ้างจะต้องปฏิบัติงานตามคำสั่งของผู้ว่าจ้างไปก่อนเพื่อมิให้เกิดความเสีย หายแก่งานที่จ้าง

ข้อ ๑๗ ค่าปรับ

หากผู้รับจ้างไม่สามารถทำงานให้แล้วเสร็จภายในเวลาที่กำหนดไว้ ในสัญญาและผู้ว่าจ้างยังมิได้บอกเลิก สัญญา ผู้รับจ้างจะต้องชำระค่าปรับให้แก่ผู้ว่าจ้างเป็น จำนวนเงินวันละ ๘๑๗.๐๐ - บาท (แปดร้อยสิบเจ็ดบาทถ้วน) และจะต้อง ชำระค่าใช้จ่ายในการควบคุมงาน (ถ้ามี) ในเมื่อผู้ว่าจ้าง ต้องจ้างผู้ควบคุมงานอีกต่อหนึ่งเป็นจำนวนเงินวันละ บาท (.....) นับถัดจากวันที่ครบกำหนดเวลาแล้วเสร็จของงานตามสัญญาหรือวันที่ผู้ว่าจ้างได้ขยายเวลาทำงานให้ จน ถึงวันที่ทำงานแล้วเสร็จจริง นอกจากนี้ ผู้รับจ้างยอมให้ผู้ว่าจ้างเรียกค่าเสียหายอันเกิดขึ้นจากการที่ผู้รับจ้างทำงานล่าช้าเฉพาะ ส่วนที่เกินกว่าจำนวนค่าปรับและค่าใช้จ่ายดังกล่าวได้อีกด้วย

ในระหว่างที่ผู้ว่าจ้างยังมิได้บอกเลิกสัญญานั้น หากผู้ว่าจ้างเห็นว่าผู้รับจ้าง จะไม่สามารถปฏิบัติตามสัญญา ต่อไปได้ ผู้ว่าจ้างจะใช้สิทธิบอกเลิกสัญญาและใช้สิทธิตามข้อ ๑๘ ก็ได้ และถ้าผู้ว่าจ้างได้แจ้งข้อเรียกร้องไปยังผู้รับจ้างเมื่อครบ กำหนดเวลาแล้วเสร็จของงานขอให้ชำระค่าปรับแล้ว ผู้ว่าจ้างมีสิทธิที่จะปรับผู้รับจ้างจนถึงวันบอกเลิกสัญญาได้อีกด้วย

ข้อ ๑๘ สิทธิของผู้ว่าจ้างภายหลังบอกเลิกสัญญา

ในกรณีที่ผู้ว่าจ้างบอกเลิกสัญญา ผู้ว่าจ้างอาจทำงานนั้นเองหรือว่าจ้างผู้อื่นให้ทำงานนั้นต่อจนแล้วเสร็จก็ได้ ผู้ว่าจ้างหรือผู้รับจ้างทำงานนั้นต่อมีสิทธิใช้เครื่องใช้ในการก่อสร้าง สิ่งทีสร้างขึ้นชั่วคราวสำหรับงานก่อสร้าง และวัสดุต่างๆ ซึ่งเห็นว่าจะต้องสงวนเอาไว้เพื่อการปฏิบัติงานตามสัญญา ตามที่จะเห็นสมควร

ในกรณีดังกล่าว ผู้ว่าจ้างมีสิทธิรับหรือบังคับจากหลักประกันการปฏิบัติตามสัญญาทั้งหมด หรือบางส่วน ตามแต่จะเห็นสมควร นอกจากนี้ ผู้รับจ้างจะต้องรับผิดชอบในค่าเสียหายซึ่งเป็นจำนวน เกินกว่าหลักประกันการปฏิบัติตาม

(นายมงคล โพธิ์แสง)

นายกองค์การบริหารส่วนตำบลเขา



สัญญา รวมทั้งค่าใช้จ่ายที่เพิ่มขึ้น ในการทำงานนั้นต่อให้แล้วเสร็จตามสัญญา ตลอดจนค่าใช้จ่ายในการควบคุมงานเพิ่ม (ถ้ามี) ซึ่งผู้ว่าจ้างจะหัก เอาจากเงินประกันผลงานหรือจำนวนเงินใดๆ ที่จะจ่ายให้แก่ผู้รับจ้างก็ได้

ข้อ ๑๙. การบังคับค่าปรับ ค่าเสียหาย และค่าใช้จ่าย

ในกรณีที่ผู้รับจ้างไม่ปฏิบัติตามสัญญาข้อหนึ่งข้อใดด้วยเหตุใดๆ ก็ตาม จนเป็นเหตุให้เกิดค่าปรับ ค่าเสียหาย หรือค่าใช้จ่ายแก่ผู้ว่าจ้าง ผู้รับจ้างต้องชดเชยค่าปรับ ค่าเสียหาย หรือค่าใช้จ่ายดังกล่าวให้แก่ผู้ว่าจ้างโดยสิ้นเชิงภายในกำหนด ๑๕ (สิบห้า) วัน นับถัดจากวันที่ได้รับแจ้งเป็นหนังสือจากผู้ว่าจ้าง หากผู้รับจ้างไม่ชดเชยให้ถูกต้องครบถ้วนภายในระยะเวลาดังกล่าวให้ผู้ว่าจ้างมีสิทธิที่จะหักเอาจากจำนวนเงินค่าจ้างที่ต้องชำระ หรือจากเงินประกันผลงาน ของผู้รับจ้าง หรือบังคับจากหลักประกันการปฏิบัติตามสัญญาได้ทันที

หากค่าปรับ ค่าเสียหาย หรือค่าใช้จ่ายที่บังคับจากเงินค่าจ้างที่ต้องชำระ เงินประกันผลงาน หรือหลักประกันการปฏิบัติตามสัญญาแล้วยังไม่เพียงพอ ผู้รับจ้างยินยอมชำระส่วนที่เหลือ ที่ยังขาดอยู่จนครบถ้วนตามจำนวนค่าปรับ ค่าเสียหาย หรือค่าใช้จ่ายนั้น ภายในกำหนด ๑๕ (สิบห้า) วัน นับถัดจากวันที่ได้รับแจ้งเป็นหนังสือจากผู้ว่าจ้าง

หากมีเงินค่าจ้างตามสัญญาที่หักไว้จ่ายเป็นค่าปรับ ค่าเสียหาย หรือค่าใช้จ่ายแล้วยังเหลืออยู่อีกเท่าใด ผู้ว่าจ้างจะคืนให้แก่ผู้รับจ้างทั้งหมด

ข้อ ๒๐ การทำบริเวณก่อสร้างให้เรียบร้อย

ผู้รับจ้างจะต้องรักษาบริเวณสถานที่ปฏิบัติงานตามสัญญานี้ รวมทั้งโรงงานหรือ สิ่งอำนวยความสะดวก ในการทำงานของผู้รับจ้าง ลูกจ้าง ตัวแทน หรือผู้รับจ้างช่วง (ถ้ามี) ให้สะอาด ปลอดภัย และมีประสิทธิภาพในการใช้งานตลอดระยะเวลาการจ้าง และเมื่อทำงานเสร็จสิ้นแล้วจะต้องขนย้ายบรรดาเครื่องใช้ในการทำงานจ้างรวมทั้งวัสดุ ขยะมูลฝอย และสิ่งก่อสร้างชั่วคราวต่างๆ (ถ้ามี) ทั้งจะต้องกลบเกลี่ยพื้นดินให้เรียบร้อยเพื่อให้บริเวณทั้งหมดอยู่ในสภาพที่สะอาดและใช้การได้ทันที

ข้อ ๒๑ การงดหรือลดค่าปรับ หรือการขยายเวลาปฏิบัติงานตามสัญญา

ในกรณีที่มีเหตุเกิดจากความผิดหรือความบกพร่องของฝ่ายผู้ว่าจ้าง หรือเหตุสุดวิสัย หรือเกิดจากพฤติการณ์อันหนึ่งอันใดที่ผู้รับจ้างไม่ต้องรับผิดชอบตามกฎหมาย หรือเหตุอื่นตามที่กำหนด ในกฎกระทรวง ซึ่งออกตามความในกฎหมายว่าด้วยการจัดซื้อจัดจ้างและการบริหารพัสดุภาครัฐ ทำให้ผู้รับจ้างไม่สามารถทำงานให้แล้วเสร็จตามเงื่อนไขและกำหนดเวลาแห่งสัญญานี้ได้ ผู้รับจ้างจะต้องแจ้งเหตุหรือพฤติการณ์ดังกล่าวพร้อมหลักฐานเป็นหนังสือให้ผู้ว่าจ้างทราบ เพื่อของดหรือลดค่าปรับ หรือขยายเวลาทำงานออกไปภายใน ๑๕ (สิบห้า) วันนับถัดจากวันที่เหตุนั้นสิ้นสุดลง หรือตามที่กำหนดในกฎกระทรวงดังกล่าว แล้วแต่กรณี

ถ้าผู้รับจ้างไม่ปฏิบัติให้เป็นไปตามความในวรรคหนึ่ง ให้ถือว่าผู้รับจ้างได้สละสิทธิเรียกร้อง ในการที่จะของดหรือลดค่าปรับ หรือขยายเวลาทำงานออกไปโดยไม่มีเงื่อนไขใดๆ ทั้งสิ้น เว้นแต่ กรณีเหตุเกิดจากความผิดหรือความบกพร่องของฝ่ายผู้ว่าจ้าง ซึ่งมีหลักฐานชัดเจน หรือผู้ว่าจ้างทราบดี อยู่แล้วตั้งแต่ต้น

การงดหรือลดค่าปรับ หรือขยายกำหนดเวลาทำงานตามวรรคหนึ่ง อยู่ในดุลพินิจของผู้ว่าจ้างที่จะพิจารณาตามที่เห็นสมควร

ข้อ ๒๒. การใช้เรือไทย

ในการปฏิบัติตามสัญญานี้ หากผู้รับจ้างจะต้องส่งหรือนำของเข้ามาจากต่างประเทศพร้อมทั้งเครื่องมือและอุปกรณ์ที่ต้องนำเข้ามาเพื่อปฏิบัติงานตามสัญญา ไม่ว่าผู้รับจ้างจะเป็นผู้นำของเข้ามาเองหรือนำเข้าโดยผ่านตัวแทนหรือ

(นายมงคล โพธิ์แสง)

นายกองค์การบริหารส่วนตำบลเพ



บุคคลอื่นใด ถ้าสิ่งของนั้นต้องนำเข้ามาโดยทางเรือในเส้นทางเดินเรือที่มีเรือไทยเดินอยู่และสามารถให้บริการรับขนได้ตามที่ รัฐมนตรีว่าการกระทรวงคมนาคมประกาศกำหนด ผู้รับจ้างต้องจัดการให้สิ่งของดังกล่าวบรรทุกโดยเรือไทยหรือเรือที่มีสิทธิเช่นเดียวกับเรือไทยจากต่างประเทศมายังประเทศไทยวันแต่จะได้รับอนุญาตจากกรมเจ้าท่าก่อนบรรทุกของนั้นลงเรืออื่นที่มีชื่อเรือไทยหรือเป็นของที่รัฐมนตรีว่าการกระทรวงคมนาคมประกาศยกเว้นให้บรรทุกโดยเรืออื่นได้ ทั้งนี้ ไม่ว่าจะการส่งหรือนำเข้าสิ่งของดังกล่าวจากต่างประเทศจะเป็นแบบใด

ในการส่งมอบงานตามสัญญาให้แก่ผู้ว่าจ้าง ถ้างานนั้นมีสิ่งของตามวรรคหนึ่ง ผู้รับจ้างจะต้องส่งมอบใบตราส่ง (Bill of lading) หรือสำเนาใบตราส่งสำหรับของนั้น ซึ่งแสดงว่าได้บรรทุกมาโดยเรือไทยหรือเรือที่มีสิทธิเช่นเดียวกับเรือไทยให้แก่ผู้ว่าจ้างพร้อมกับการส่งมอบงานด้วย

ในกรณีที่สิ่งของดังกล่าวไม่ได้บรรทุกจากต่างประเทศมายังประเทศไทยโดยเรือไทยหรือเรือที่มีสิทธิเช่นเดียวกับเรือไทย ผู้รับจ้างต้องส่งมอบหลักฐานซึ่งแสดงว่าได้รับอนุญาตจากกรมเจ้าท่า ให้บรรทุกของโดยเรืออื่นได้หรือหลักฐานซึ่งแสดงว่าได้ชำระค่าธรรมเนียมพิเศษ เนื่องจากการไม่บรรทุกของโดยเรือไทยตามกฎหมาย ว่าด้วยการส่งเสริมการพาณิชย์นาวีแล้วอย่างใดอย่างหนึ่งแก่ผู้ว่าจ้างด้วย

ในกรณีที่ผู้รับจ้างไม่ส่งมอบหลักฐานอย่างใดอย่างหนึ่งดังกล่าวในวรรคสองและวรรคสามให้แก่ผู้ว่าจ้างแต่จะขอส่งมอบงานดังกล่าวให้ผู้ว่าจ้างก่อนโดยยังไม่รับชำระเงินค่าจ้าง ผู้ว่าจ้างมีสิทธิรับงานดังกล่าวไว้ก่อน และชำระเงินค่าจ้างเมื่อผู้รับจ้างได้ปฏิบัติถูกต้องครบถ้วนดังกล่าวแล้วได้

ข้อ ๒๓. มาตรฐานฝีมือช่าง

ผู้รับจ้างตกลงเป็นเงื่อนไขสำคัญว่า ผู้รับจ้างจะต้องมีและใช้ผู้ผ่านการทดสอบมาตรฐานฝีมือช่างจาก..... หรือผู้มีวุฒิปับัตรระดับ ปวช. ปวส. และปวท. หรือเทียบเท่าจากสถาบันการศึกษาที่ ก.พ. รับรองให้เข้ารับราชการได้ ในอัตราไม่ต่ำกว่าร้อยละ ๑๐ (สิบ) ของแต่ละสาขาช่าง แต่จะต้องมีช่างจำนวนอย่างน้อย ๑ (หนึ่ง) คน ในแต่ละสาขาช่างดังต่อไปนี้

๒๓.๑ ช่างก่อสร้าง

๒๓.๒ ช่างโยธา

ผู้รับจ้างจะต้องจัดทำบัญชีแสดงจำนวนช่างทั้งหมดโดยจำแนกตามแต่ละสาขาช่างและ ระดับช่าง พร้อมกับระบุรายชื่อช่างผู้ผ่านการทดสอบมาตรฐานฝีมือช่างหรือผู้มีวุฒิปับัตรดังกล่าวในวรรคหนึ่งนำมาแสดงพร้อมหลักฐานต่างๆ ต่อคณะกรรมการตรวจรับพัสดุหรือผู้ควบคุมงาน ก่อนเริ่มลงมือทำงาน และพร้อมที่จะให้ผู้ว่าจ้างหรือเจ้าหน้าที่ของผู้ว่าจ้างตรวจสอบดูได้ตลอด เวลาการทำงานตามสัญญาของผู้รับจ้าง

ข้อ ๒๔. การปรับราคาค่าจ้าง

ผู้ว่าจ้างและผู้รับจ้าง ตกลงกันให้ใช้สัญญาปรับราคาได้ สำหรับราคางานก่อสร้างตามสัญญานี้ โดยการนำสูตร Escalation Factor (K) มาใช้คำนวณราคาค่างานที่เปลี่ยนแปลงไป โดยวิธีการต่อไปนี้ ตามเงื่อนไข หลักเกณฑ์ สูตร และวิธีคำนวณที่ใช้กับสัญญาแบบปรับราคาได้ตามมติคณะรัฐมนตรีเมื่อวันที่ ๒๒ สิงหาคม ๒๕๓๒ เรื่องการพิจารณาช่วยเหลือผู้ประกอบการอาชีพงานก่อสร้าง ตามหนังสือสำนักเลขาธิการคณะรัฐมนตรี ที่ นร ๐๒๐๓/ว ๑๐๙ ลงวันที่ ๒๔ สิงหาคม ๒๕๓๒

สูตรการปรับราคา (สูตรค่า K) จะต้องคงที่ที่ระดับที่กำหนดไว้ในวันแล้วเสร็จตามที่กำหนดไว้ในสัญญา หรือภายในระยะเวลาที่ ผู้ว่าจ้าง ได้ขยายออกไป โดยจะใช้สูตรของทางราชการที่ได้ระบุตามภาคผนวก -

สัญญานี้ทำขึ้นเป็นสองฉบับ มีข้อความถูกต้องตรงกัน คู่สัญญาได้อ่านและเข้าใจข้อความ โดยละเอียด

(นายมงคล โพธิ์แสง)

นายกองค์การบริหารส่วนตำบลเพ



ตลอดแล้ว จึงได้ลงลายมือชื่อ พร้อมทั้งประทับตรา (ถ้ามี) ไว้เป็นสำคัญต่อหน้าพยาน และคู่สัญญาต่างยึดถือไว้ฝ่ายละหนึ่งฉบับ

(ลงชื่อ).....ผู้ว่าจ้าง

(นายมงคล โพธิ์แสง)

(ลงชื่อ).....พยาน

(นายวิทยา วิชิตวาที)

(ลงชื่อ).....พยาน

(นางปราณี เทพศิริ)

(ลงชื่อ).....พยาน

(นางสมถวิล จันทร์พราหมณ์)

เลขที่โครงการ ๒๓๐๓๗๕๒๔๐๐๐

เลขคุมสัญญา ๒๓๐๔๒๒๐๐๖๕๗๔

ใบเสนอราคา

เรียน ประธานคณะกรรมการสิ่งแวดล้อมจังหวัด

ข้าพเจ้า ชด. ชรินทร์ ๑๐๓๘ หรือ ชื่น อยู่เลขที่ 126 อ. 2
ถนน ทท-11717- กิ่ง ตำบล/แขวง ตา อำเภอ/เขต บ้านไผ่
จังหวัด ยโสธร โทรศัพท์ ๐๙1-๙๕๐111 โดย ๙๓๕ รัชชญา ชรินทร์ ผู้ลง

นามข้างท้ายนี้ ได้พิจารณาเงื่อนไขต่างๆ ในเอกสารเสนอราคาจ้างเลขที่.....และเอกสารเพิ่มเติม เลขที่.....(ถ้ามี) โดยตลอดและยอมรับข้อกำหนดและเงื่อนไขนั้นแล้ว รวมทั้งรับรองว่า ข้าพเจ้าเป็นผู้มีคุณสมบัติครบถ้วนตามที่กำหนด และไม่เป็นผู้ทำงานของทางราชการ รัฐวิสาหกิจ หรือหน่วยงาน บริหารราชการส่วนท้องถิ่น อยู่ในขณะที่ยื่นซองเสนอราคาครั้งนี้

1. ข้าพเจ้าขอเสนอที่จะทำงาน โดยราคาก่อสร้างอาคารอเนกประสงค์

อาคารบริหารส่วนตำบลชน หมู่ที่ 1 บ้านไผ่

ตำบลชน อําเภอบ้านไผ่ จังหวัดยโสธร

ตามข้อกำหนดเงื่อนไขแบบรูปรายการละเอียดแห่งเอกสารการเสนอราคา ตามราคาค่างที่ได้ระบุไว้ในบัญชีรายการ ก่อสร้างหรือใบแจ้งปริมาณงานและราคาแบบท้ายใบเสนอราคานี้(ถ้ามี)เป็นเงินทั้งสิ้น ๑16,๐๐๐.๐๐ บาท (๑๑๖,๐๐๐ บาทถ้วน) ซึ่งเป็นราคาที่รวมภาษีมูลค่าเพิ่ม จำนวน ๕,๕1๖.๙๕ บาท ตลอดจนภาษีอากรอื่น ๆ และค่าใช้จ่ายห้ทั้งปวงไว้ด้วยแล้ว

2. คำเสนอนี้จะยื่นอยู่เป็นระยะเวลา 30 วัน นับแต่วันเปิดซองเสนอราคาและองค์การ บริหารส่วนตำบลอาจรับคำเสนอนี้ ณ เวลาใดก็ได้ก่อนที่จะครบกำหนดระยะเวลาดังกล่าว หรือระยะเวลาที่ได้ขีด ออกไปตามเหตุผลอันสมควรที่องค์การบริหารส่วนตำบลร้องขอ

3. กำหนดเวลาส่งมอบ ข้าพเจ้ารับรองที่จะเริ่มทำงานตามสัญญาทันที หรือทันทีที่ได้รับแจ้งจากองค์การ บริหารส่วนตำบลว่าให้เริ่มทำงานตามสัญญา (แล้วแต่ข้อตกลงในสัญญาจ้าง) และจะส่งมอบงานตามเอกสารเสนอ ราคา โดยครบถ้วนถูกต้องภายใน ๓๐ วัน นับถัดจากวันเริ่มทำงานตามสัญญา

4. ในกรณีที่ข้าพเจ้าได้รับการพิจารณาให้เป็นผู้ชนะการเสนอเสนอ ข้าพเจ้ารับรองที่จะ
4.1 ทำสัญญาตามแบบสัญญาจ้างแบบท้ายเอกสารเสนอราคากับองค์การบริหารส่วนตำบลภายในวัน นับถัดจากวันที่ได้รับหนังสือแจ้งให้ไปทำสัญญา

4.2 มอบหลักประกันการปฏิบัติตามสัญญาตามที่ระบุไว้ในข้อ 6 ของเอกสารเสนอราคาให้แก่องค์การ บริหารส่วนตำบลก่อน หรือในเวลาที่ลงนามในสัญญาเป็นจำนวนร้อยละห้า (5%) ของราคาตามสัญญาที่ได้ระบุไว้ ในใบเสนอราคานี้ เพื่อเป็นหลักประกันการปฏิบัติตามสัญญาโดยถูกต้องและครบถ้วน

หากข้าพเจ้าไม่ปฏิบัติตามให้ครบถ้วนตามที่ระบุไว้ข้างต้นนี้ ข้าพเจ้ายินดียุติใช้ค่าเสียหายใดๆ ที่อาจมีแก่ องค์การบริหารส่วนตำบล และองค์การบริหารส่วนตำบลมีสิทธิจะให้ผู้เสนอราคารายอื่นเป็นผู้เสนอราคาได้ หรือ องค์การบริหารส่วนตำบลอาจเรียกเสนอราคาใหม่ก็ได้

..... ประธานคณะกรรมการ
..... กรรมการ
..... กรรมการ
(นายมงคล โพธิ์แสง) 1-2- 5. ข้าพเจ้า
นายกองค์การบริหารส่วนตำบลไผ่ของ

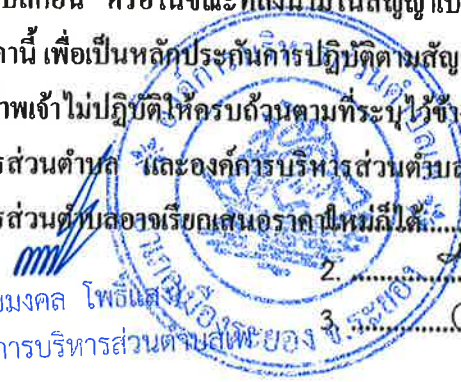

5. ข้าพเจ้ายอมรับว่า องค์การบริหารส่วนตำบลไม่มีความผูกพันที่จะรับคำเสนอนี้หรือใบเสนอราคาใดๆ รวมทั้งไม่ต้องรับผิดชอบในค่าใช้จ่ายใดๆ อันอาจเกิดขึ้นในการที่ข้าพเจ้าได้เข้าเสนอราคา

6. ข้าพเจ้าได้ตรวจทานตัวเลขและตรวจสอบเอกสารต่างๆ ที่ได้ยื่นพร้อมใบเสนอราคานี้ โดยละเอียดแล้ว และเข้าใจดีว่าองค์การบริหารส่วนตำบลไม่ต้องรับผิดชอบใดๆ ในความผิดพลาด หรือตกหล่น

7. ในใบเสนอราคานี้ได้ยื่นโดยบริษัทสัญชาติธรรม และปราศจากกลฉ้อฉลหรือการสมรู้ร่วมคิดกันโดยไม่ชอบด้วยกฎหมายกับบุคคลใดบุคคลหนึ่ง หรือหลายบุคคล หรือกับห้างหุ้นส่วนบริษัทใดๆ ที่ได้ยื่นเสนอราคาในคราวเดียวกัน

เสนอมา ณ วันที่ 30 เดือน ส.ค. พ.ศ. 2563



ลงชื่อ

ห้างหุ้นส่วนจำกัด

(บริษัท สัญชาติธรรม)

ตำแหน่ง

4,3005๕๗

1. ประธานคณะกรรมการ
2. กรรมการ
3. กรรมการ



(นายมงคล โพธิ์สง)
นายกองค์การบริหารส่วนตำบล

ใบเสนอราคาค่าก่อสร้าง

แบบ ปร. 5

ชื่อโครงการ ก่อสร้างอาคารเอนกประสงค์องค์การบริหารส่วนตำบลเพ หมู่ที่ 1 ตำบลเพ อำเภอเมือง จ.ระยอง
 ประเภทงาน งานอาคาร
 สถานที่ก่อสร้าง หมู่ที่ 1 ต.เพ อ.เมือง จ.ระยอง
 รายละเอียด ขนาดกว้าง 6.00 เมตร ยาว 11.00 เมตร สูงไม่น้อยกว่า 4.53 เมตร
 พื้นที่ไม่น้อยกว่า 66.00 ตร.ม.

ตาม แบบ ปร.4 จำนวน 9 แผ่น

วันที่ 30 มี.ค. 2569

ลำดับที่	รายการ	ค่าวัสดุและค่าแรง รวมเป็นเงิน(บาท)	Factor F	ค่าก่อสร้างทั้งหมด รวมเป็นเงิน(บาท)	หมายเหตุ
1	ประเภทงานอาคาร	๕๒๕๕๙.๕๕	1.3072	๖๘๖๙๑๙.๙๘	
2	วัสดุสุรภัณฑ์	1๐๙,๐๐๐.๐๐		1๐๙,๐๐๐.๐๐	
3	วัสดุสำนักงาน	2๑,๖๐๐.๐๐	1.070	๒๓,๑๑๒.๐๐	
	- เงินล่วงหน้าจ่าย 0%				
	- เงินประกันผลงานหัก 0%				
	- ดอกเบี้ยเงินกู้ 6%				
	- ค่าภาษีมูลค่าเพิ่ม 7%				
สรุป	รวมราคาทั้งสิ้น			81๖8๖1.๙8-	
	คิดเป็นราคากลาง			81๖๕๐๐.๐๐	
	ขนาดหรือเนื้อที่อาคาร		66.00 ตารางเมตร		
	ราคาเฉลี่ย/ตารางเมตรประมาณ	12,๓๖๖.๙๗	บาท/ตร.ม.		

หมายเหตุ - ระยะเวลาทำงาน 90 วัน

(ลงชื่อ) ผู้เสนอราคา
 ๓๐ มี.ค. ๒๕๖๙

วันที่ 30 เดือน พ.ศ. ๒๕๖๙



1. ประธานคณะกรรมการ
 2. กรรมการ
 3. กรรมการ

(นายมงคล โพธิ์สง)
 นายกองค์การบริหารส่วนตำบลเพ จ.ระยอง

โครงการก่อสร้าง อาคารเอนกประสงค์ ขนาดกว้าง 6.00 เมตร สูงไม่น้อยกว่า 4.53 เมตร

แบบ ปร.4

หมู่ที่ 1 ตำบลเทพ อำเภอเมือง จ.ระยอง

แผ่นที่ 1/9

เลขที่แบบ

รายการที่

วันที่ 30 มี.ค. 2567

ลำดับที่	รายการ	จำนวน	หน่วย	ราคาวัสดุตั้งของ		ค่าแรงงาน		ค่าวัสดุและแรงงาน	หมายเหตุ
				ราคาต่อหน่วย	จำนวนเงิน	ราคาต่อหน่วย	จำนวนเงิน		
1	งานโครงสร้าง								
1.1	งานฐานรากและค่อม่อ								
	คอนกรีต	2.88	ลบ.ม.	2,102.80	6,058.06	148.00	423.91	4,190.30	
	ไม้แบบ	9.40	ตร.ม.	187.95	1,751.73	133.00	1,250.20	528.53	ลบ 201.
	ไม้คร่า	2.82	ตร.ม.	420.00	1,184.40	-	-	1,184.40	
	ตะปู	4.80	กก.	36.15	173.52	-	-	173.52	
	เหล็ก DB 12	168.00	เมตร	19.13	3,213.72	-	-	3,213.72	
	ลวดผูกเหล็ก	2.48	กก.	59.50	147.56	-	-	147.56	
	คอนกรีตหยาบ	0.60	ลบ.ม.	2,928.08	1,756.85	298.00	178.80	1,925.65	
	ทรายหยาบ	1.60	ลบ.ม.	311.02	505.63	99.00	158.40	664.03	
1.2	งานคานาคอนคิน								
	คอนกรีต	4.56	ลบ.ม.	2,102.80	9,588.77	148.00	670.88	10,307.65	
	ไม้แบบ	45.60	ตร.ม.	187.95	8,570.52	133.00	6,064.80	14,765.32	ลบ 201.
	ไม้คร่า	13.68	ตร.ม.	330.00	4,512.00	-	-	4,512.00	
	ไม้ค้ำ	20.00	ทอน	28.00	560.00	-	-	560.00	
	รวม								
	1.			ปริมาณเศษขี้ปูน					
	2.			ปริมาณเศษปูน					
	3.			ปริมาณเศษเหล็ก					



โครงการก่อสร้าง อาคารอเนกประสงค์ ขนาดกว้าง 6.00 ม. ยาว 11.00 เมตร สูงไม่น้อยกว่า 4.53 เมตร

แบบ ปร-4

หมู่ที่ 1 ตำบลเพ อำเภอเมือง จ.ระยอง

แผ่นที่ 3/9

เลขที่แบบ

รายการที่

วันที่ 30.8.0. 2569

ลำดับที่	รายการ	จำนวน	หน่วย	ราคาวัสดุสิ่งของ		ค่าแรงงาน		ค่าวัสดุและแรงงาน	หมายเหตุ
				ราคาต่อหน่วย	จำนวนเงิน	ราคาต่อหน่วย	จำนวนเงิน		
รวมยอดยกมา									
1.4	พื้น คสล.							100898.41	
	คอนกรีต	6.60	ลบ.ม.	2102.50	13878.30	178.00	2246.80	17145.28	
	ตะปู	16.50	กก.	26.15	430.38			430.38	
	เหล็ก RB 9	1,337.00	เมตร	10.09	13470.23			13470.23	
	ลวดผูกเหล็ก	10.00	กก.	59.56	595.60			595.60	
1.5 งานโครงสร้างหลังคา									
	แปเหล็กล็อกกิ้งวาล์ว 3"x2"(75x50) ทน 2.3 มม.	19.00	ท่อน	601.00	11419.00			11419.00	ชด. 20.7 กก.
	ฉันทันเหล็กถ่วงกัลวาไนซ์ 4"x2"(100x50) ทน 2.3 มม.	18.00	ท่อน	403.00	7254.00			7254.00	ชด. 30.8 กก.
	อะเสเหล็กถ่วงกัลวาไนซ์ 5"x2"(125x50) ทน 2.3 มม.	11.00	ท่อน	236.00	2596.00			2596.00	ชด. 31.10 กก.
	เชิงชายไม้สำเร็จรูป ขนาด 17 x 200 x 3050 มม.	6.27	ตร.ม.	85.00	533.25			533.25	ชด. 20.7 กก.
	ค่าแรงเชื่อม	1344.80	กก.					10.00	1344.80
รวมยอดยกไป									
รวม									



โครงการก่อสร้าง อาคารเอนกประสงค์ ขนาดกว้าง 6.00 เมตร ยาว 11.00 เมตร สูงไม่น้อยกว่า 4.53 เมตร

แบบ ปร.4

หมู่ที่ 1 ตำบลเทพ อำเภอเมือง จ.ระยอง

แผ่นที่ 5/9

เลขที่แบบ

รายการที่

วันที่ 20 ส.ค. 2567

ลำดับที่	รายการ	จำนวน	หน่วย	ราคาวัสดุตั้งของ		ค่าแรงงาน		กำไรสุทธิและแรงงาน	หมายเหตุ
				ราคาต่อหน่วย	จำนวนเงิน	ราคาต่อหน่วย	จำนวนเงิน		
	รวมยอดยกมา							0.65573.51	
2.2	งานฝ้าเพดาน								
	ฝ้ายิปซัมบอร์ดหนา 9 มม โครมคร่าโลหะชุบสังกะสี	42.00	ตร.ม.	249.00	10474.00	45.00	2150.00	10701.00	
	@ 0.60 x 0.60 # ม. ชนิดกันน้ำ								
	ฝ้ายิปซัมบอร์ดหนา 9 มม โครมคร่าโลหะชุบสังกะสี	66.00	ตร.ม.	255.00	16830.00	45.00	2970.00	17010.00	
	@ 0.60 x 0.60 # ม. ชนิดมีฟอยล์								
2.3	งานตกแต่งผิวพื้น								
	พื้นปูกระเบื้องเคลือบ ขนาด 12" x 12"	66.00	ตร.ม.	148.40	9697.60	155.00	10228.00	20226.60	
	(สีกำหนดภายหลัง)								
2.4	งานประตู่ - หน้าต่าง พร้อมอุปกรณ์								
	- ป1	1.00	ชุด	8500.00	8500.00			8500.00	
	- ป4	2.00	ชุด	5000.00	10000.00			10000.00	
	- น.1	8.00	ชุด	6000.00	48000.00			48000.00	
	รวม								
	รวมยอดยกไป								

1. ประกันผลประโยชน์กรมการ (นายมงคล พอลอง)

2. กรมการ (นายมงคล พอลอง)

3. กรมการ (นายมงคล พอลอง)

8500.00

10000.00

48000.00

0.65573.51

โครงการก่อสร้าง อาคารเอนกประสงค์ ขนาดกว้าง 6.00 ม' - ยาว 11.00 เมตร สูงไม่น้อยกว่า 4.53 เมตร

แบบ บร.4

หมู่ที่ 1 ตำบลเทพ อำเภอเมือง จ.ระยอง

แผ่นที่ 7/9

เลขที่แบบ

รายการที่

วันที่ 20 ต.ค. 2567

ลำดับที่	รายการ	จำนวน	หน่วย	ราคาวัสดุตั้งของ		ค่าแรงงาน		ค่าวัสดุและแรงงาน	หมายเหตุ
				ราคาต่อหน่วย	จำนวนเงิน	ราคาต่อหน่วย	จำนวนเงิน		
3	งานไฟฟ้า								
	รวมยอดยกมา							261550.91	
	แผงสวิตซ์อัตโนมัติเมน (LP)	1.00	ชุด	5550.00	5550.00	500.00	500.00	6050.00	
	1 เฟส 2 สาย 63A 14 ช่อง								
	ติดตั้ง พร้อมเมนเบรกเกอร์ (Main Breaker)								
	และกราวด์บาร์								
	ควงโคม ฮีทซ์ เต้ารับ								
	โคมไฟฟ้า แบบมีตะแกรงกมึนย่นถี่ใบพัด ชนิดดีดลอย	1.00	ชุด	1710.00	1710.00	1250.00	1250.00	1870.00	
	ขนาด โคม 1x36 วัตต์ ขนาด 30x120 ซม								
	โคมไฟฟ้า แบบมีตะแกรงกมึนย่นถี่ใบพัด ชนิดดีดลอย	12.00	ชุด	1890.00	22680.00	150.00	1800.00	24300.00	
	ขนาด โคม 2x36 วัตต์ ขนาด 30x120 ซม								
	สวิตซ์เดี่ยว 16A, 250 V	7.00	ชุด	52.00	364.00	80.00	560.00	924.00	
	เค้รับคู่มีขาเดิน ขนาด 16A, 250V	20.00	ชุด	90.00	1800.00	90.00	1800.00	3600.00	
	ท่อร้อยสายไฟ pvc	12.00	ทอน	82.52	990.24			990.24	
	สายไฟฟ้า VAF ขนาด 1 x 2.5 ตร.ม. แรงดัน 500 โวลท์	50.00	เมตร	10.00	500.00	10.00	500.00	1000.00	
	สายไฟฟ้า VAF ขนาด 2 x 2.5 ตร.ม. แรงดัน 500 โวลท์	50.00	เมตร	20.23	1011.50	12.00	1200.00	2211.50	
	สายไฟฟ้า THW แกนเดี่ยว ขนาด 1x16.0 ตร.ม	50.00	เมตร	51.52	2576.00	90.00	4500.00	7076.00	
	แรงดัน 750 โวลท์								
	รวม								
	รวมเป็นเงินทั้งสิ้น								



1. ประธานคณะกรรมการ
 2. กรรมการ
 3. กรรมการ

(นายมงคล โพธิ์ศรี, ๒๕๖๗, ๒๕๖๗, ๒๕๖๗)

นายกองค์การบริหารส่วนตำบล...

ร่างขอบเขตของงาน(Terms Of Reference : TOR)
โครงการก่อสร้างอาคารอเนกประสงค์องค์การบริหารส่วนตำบลเพ หมู่ที่ ๑ บ้านโนไร่
ตำบลเพ อำเภอเมือง จังหวัดระยอง

๑. ความเป็นมา

ตามข้อบัญญัติงบประมาณรายจ่ายประจำปีงบประมาณ พ.ศ. ๒๕๖๒ ได้จัดตั้งงบประมาณเพื่อจัดทำโครงการก่อสร้างอาคารอเนกประสงค์องค์การบริหารส่วนตำบลเพ หมู่ที่ ๑ บ้านโนไร่ ตำบลเพ อำเภอเมืองระยอง จังหวัดระยอง ปริมาณงาน ขนาดกว้าง ๖.๐๐ เมตร ยาว ๑๑.๐๐ เมตร สูงไม่น้อยกว่า ๔.๕๓ เมตร พื้นที่ใช้สอยไม่น้อยกว่า ๖๖.๐๐ ตารางเมตร (ตามแบบ อบต.เพ กำหนด) ระยะเวลาดำเนินการ ๙๐ วัน จำนวนเงิน ๘๗๐,๘๐๐.๐๐ บาท (แปดแสนเจ็ดหมื่นแปดร้อยบาทถ้วน) และได้มีการจัดซื้อจัดจ้างโดยการประกาศประกวดราคาจ้างด้วยวิธีการอิเล็กทรอนิกส์ (e-bidding) ไปแล้ว จำนวน ๒ ครั้ง แต่ไม่มีผู้ค้าเข้าเสนอราคา จัดซื้อจัดจ้างโดยวิธีคัดเลือก ๑ ครั้ง ไม่มีผู้ค้าเข้าเสนอราคา จึงมีความประสงค์จัดซื้อจัดจ้างโดยวิธีเฉพาะเจาะจง

๒. วัตถุประสงค์

เพื่อใช้เป็นอาคารในการดำเนินกิจกรรมขององค์การบริหารส่วนตำบลเพ

๓. คุณสมบัติของผู้เสนอราคา

๓.๑ มีความสามารถตามกฎหมาย

๓.๒ ไม่เป็นบุคคลล้มละลาย

๓.๓ ไม่อยู่ระหว่างเลิกกิจการ

๓.๔ ไม่เป็นบุคคลซึ่งอยู่ระหว่างถูกระงับการยื่นข้อเสนอหรือทำสัญญากับหน่วยงานของรัฐไว้ชั่วคราว เนื่องจากเป็นผู้ที่ไม่ผ่านเกณฑ์การประเมินผลการปฏิบัติงานของผู้ประกอบการตามระเบียบ ที่รัฐมนตรีว่าการกระทรวงการคลังกำหนดตามที่ประกาศเผยแพร่ในระบบเครือข่ายสารสนเทศของ กรมบัญชีกลาง

๓.๕ ไม่เป็นบุคคลซึ่งถูกระบุชื่อไว้ในบัญชีรายชื่อผู้ทำงานและได้แจ้งเวียนชื่อให้เป็นผู้ทำงาน ของหน่วยงานของรัฐในระบบเครือข่ายสารสนเทศของกรมบัญชีกลาง ซึ่งรวมถึงนิติบุคคลที่ผู้ทำงานเป็นหุ้นส่วนผู้จัดการ กรรมการผู้จัดการ ผู้บริหาร ผู้มีอำนาจในการดำเนินงานในกิจการของนิติบุคคลนั้นด้วย

๓.๖ มีคุณสมบัติและไม่มีลักษณะต้องห้ามตามที่คณะกรรมการนโยบายการจัดซื้อจัดจ้าง และการบริหารพัสดุภาครัฐกำหนดในราชกิจจานุเบกษา

๓.๗ เป็นบุคคลธรรมดาหรือนิติบุคคลผู้มีอาชีพรับจ้างทำงานดังกล่าว

๓.๘ ไม่เป็นผู้มีผลประโยชน์ร่วมกันกับผู้ยื่นข้อเสนอรายอื่นที่เข้ายื่นข้อเสนอให้แก่ องค์การบริหารส่วนตำบลเพ ณ วันเสนอราคา หรือไม่เป็นผู้กระทำการอันเป็นการขัดขวาง การแข่งขันอย่างเป็นธรรมในการเสนอราคาครั้งนี้

๓.๙ ไม่เป็นผู้ได้รับเอกสิทธิ์หรือความคุ้มกัน ซึ่งอาจปฏิเสธไม่ยอมขึ้นศาลไทยเว้นแต่รัฐบาล ของผู้ยื่นข้อเสนอได้มีคำสั่งให้สละเอกสิทธิ์และความคุ้มกันเช่นนั้น

(นายมงคล โพธิ์แสง
นายกองค์การบริหารส่วนตำบลเพระยอง จ.ระยอง

/-๒- ๔. รูปแบบรายการ

๔. รูปแบบรายการหรือคุณลักษณะเฉพาะ

โครงการก่อสร้างอาคารอเนกประสงค์องค์การบริหารส่วนตำบลเพ หมู่ที่ ๑ บ้านในไร่ ตำบลเพ อำเภอเมืองระยอง จังหวัดระยอง ปริมาณงาน ขนาดกว้าง ๖.๐๐ เมตร ยาว ๑๑.๐๐ เมตร สูงไม่น้อยกว่า ๔.๕๓ เมตร พื้นที่ใช้สอยไม่น้อยกว่า ๖๖.๐๐ ตารางเมตร (ตามแบบ อบต.เพ กำหนด) จำนวนเงิน ๘๗๐,๘๐๐.๐๐ บาท (แปดแสนเจ็ดหมื่นแปดร้อยบาทถ้วน)

- ราคากลาง ๘๑๖,๘๐๐.๐๐ บาท (แปดแสนหนึ่งหมื่นหกพันแปดร้อยบาทถ้วน)

รายละเอียดการแบ่งงวดงาน-งวดเงิน และระยะเวลาการก่อสร้าง

งวดที่ ๑ จำนวนเงิน ๔๐ % (ร้อยละสี่สิบของเงินสัญญาจ้าง) เป็นเงิน ๓๒๖,๗๒๐.-บาท (สามแสนสองหมื่นหกพันเจ็ดร้อยยี่สิบบาทถ้วน)

จ่ายให้เมื่อผู้รับจ้างได้ทำการก่อสร้าง

- ๑.๑ งานฐานรากและตอม่อแล้วเสร็จ
- ๑.๒ งานคานคอดินแล้วเสร็จ
- ๑.๓ พื้นคอนกรีตเสริมเหล็กแล้วเสร็จ
- ๑.๔ งานโครงสร้างหลังคาและหลังคาแล้วเสร็จ

ทั้งหมดแล้วเสร็จ (กำหนดเวลา ๓๐ วัน)

งวดที่ ๒ จำนวนเงิน ๓๐ % (ร้อยละสามสิบของเงินสัญญาจ้าง) เป็นเงิน ๒๕๕,๐๔๐.-บาท (สองแสนสี่หมื่นห้าพันสี่บาทถ้วน)

จ่ายให้เมื่อผู้รับจ้างได้ทำการก่อสร้าง

- ๒.๑ งานก่ออิฐฉาบผนังแล้วเสร็จ
- ๒.๒ งานฉาบปูนโครงสร้างแล้วเสร็จ
- ๒.๓ งานฉาบปูนผนังอาคารแล้วเสร็จ
- ๒.๔ งานติดตั้งผนังอลูมิเนียมแล้วเสร็จ
- ๒.๕ งานฝ้าเพดานแล้วเสร็จ
- ๒.๖ งานปูพื้นกระเบื้องแล้วเสร็จ
- ๒.๗ งานทาสีแล้วเสร็จ

ทั้งหมดแล้วเสร็จ (กำหนดเวลา ๓๐ วัน)

งวดที่ ๓ จำนวนเงิน ๓๐ % (ร้อยละสามสิบของเงินสัญญาจ้าง) เป็นเงิน ๒๘๙,๐๔๐.-บาท (สองแสนแปดหมื่นเก้าพันสี่บาทถ้วน)

จ่ายให้เมื่อผู้รับจ้างได้ทำการก่อสร้าง

- ๓.๑ งานไฟฟ้าแล้วเสร็จ
 - ๓.๒ ติดตั้งแอร์แล้วเสร็จ
 - ๓.๓ ติดตั้งมลิแล้วเสร็จ
 - ๓.๔ เก็บงานทั้งหมดและทำความสะอาด
- ทั้งหมดแล้วเสร็จ (กำหนดเวลา ๓๐ วัน)

(นายมงคล โพธิ์แสง)

นายกองค์การบริหารส่วนตำบลเพ

/-๓- ๕. วิธีการดำเนินการ

๕. วิธีการดำเนินการจัดซื้อจัดจ้าง

ใช้วิธีเฉพาะเจาะจง (ก) เนื่องจากใช้วิธีประกาศเชิญชวนทั่วไปและวิธีคัดเลือก หรือวิธีคัดเลือกแล้วแต่ไม่มีผู้ยื่นข้อเสนอ หรือข้อเสนอนั้นไม่ได้รับการคัดเลือก

๖. หน่วยงานรับผิดชอบ

กองช่าง องค์การบริหารส่วนตำบลเพ

๗. ระยะเวลาส่งมอบของหรืองาน

ภายในระยะเวลา ๙๐ วัน นับจากวันทำสัญญาจ้าง

๘. งบประมาณ

ข้อบัญญัติองค์การบริหารส่วนตำบลเพ งบประมาณรายจ่ายประจำปีงบประมาณ พ.ศ. ๒๕๖๒ แผนงานอุตสาหกรรมและการโยธา งานโครงสร้างพื้นฐาน งบลงทุน ค่าที่ดินและสิ่งก่อสร้าง โครงการก่อสร้างอาคารอเนกประสงค์องค์การบริหารส่วนตำบลเพ หมู่ที่ ๑ บ้านโนนไร่ ตั้งไว้ ๘๗๐,๘๐๐.๐๐ บาท (แปดแสนเจ็ดหมื่นแปดร้อยบาทถ้วน) และกั้นเงินงบประมาณ ประจำปี ๒๕๖๒

๙. หลักเกณฑ์การพิจารณาคัดเลือกข้อเสนอ

-หลักเกณฑ์ราคา

-เสนอราคาโดยวิธีคัดเลือก

(ลงชื่อ).....ประธานคณะกรรมการฯ

(นายปกรณ์ ศิริเจริญแสง)

(ลงชื่อ).....กรรมการฯ

(นายเชาว์ ตุ่มซี)

(ลงชื่อ).....กรรมการฯ

(นายณฤทธิ์ เรืองทอง)



(นายมงคล โพธิ์แสง)

นายกองค์การบริหารส่วนตำบลเพ



เรียน นายก อบต.เพ

- คณะกรรมการร่างขอบเขตงาน ได้ร่างขอบเขต โครงการก่อสร้างอาคารอเนกประสงค์องค์การบริหารส่วนตำบลเพ หมู่ที่ ๑ บ้านโนไร่ แล้ว จึงขออนุมัติร่างขอบเขตของงานต่อไป

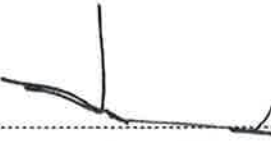

.....เจ้าพนักงานพัสดุ
(นางชงรศรี เคล้าคล่อง)

.....หัวหน้าเจ้าหน้าที่พัสดุ
(นางปราณี เทพศิริ)

.....รองปลัดองค์การบริหารส่วนตำบลเพ
(นายปกรณ์ ศิริเจริญแสง)

.....ปลัดองค์การบริหารส่วนตำบลเพ
(นางสมถวิล จันทร์พราหมณ์)

- อนุมัติ ร่างขอบเขตงาน ต่อไป
 ไม่อนุมัติ ส่งคืนแก้ไข

.....นายกองค์การบริหารส่วนตำบลเพ
(นายมงคล โพธิ์แสง)

(นายมงคล โพธิ์แสง)
นายกองค์การบริหารส่วนตำบลเพ



โครงการก่อสร้างอาคารอเนกประสงค์
ตามแบบขององค์การบริหารส่วนตำบลเพ

สถานที่ก่อสร้าง



(นายมงคล พิธี่เสง)

นายกองค์การบริหารส่วนตำบลเพ

องค์การบริหารส่วนตำบลเพ



ม.1 ต.เพ อ.เมืองระยอง จ.ระยอง



โครงการ	โครงการพัฒนาระบบขนส่ง
สถานที่ก่อสร้าง	ท่าอากาศยานสุวรรณภูมิ ร.พ. อ.เมือง จ.ระยอง
สำรวจ/เขียนแบบ	นายแพทย์ ภิรมย์ นายวิชาญ วิชาญ
วิศวกร	นายแพทย์ ภิรมย์ ร.พ. 2718
ตรวจสอบ	นายวิชาญ วิชาญ ร.พ. 2718
เห็นชอบ	นายวิชาญ วิชาญ ร.พ. 2718
อนุมัติ	นายวิชาญ วิชาญ ร.พ. 2718
SHEET No.	A
SHEET TOTAL	01
เลขที่แบบ	

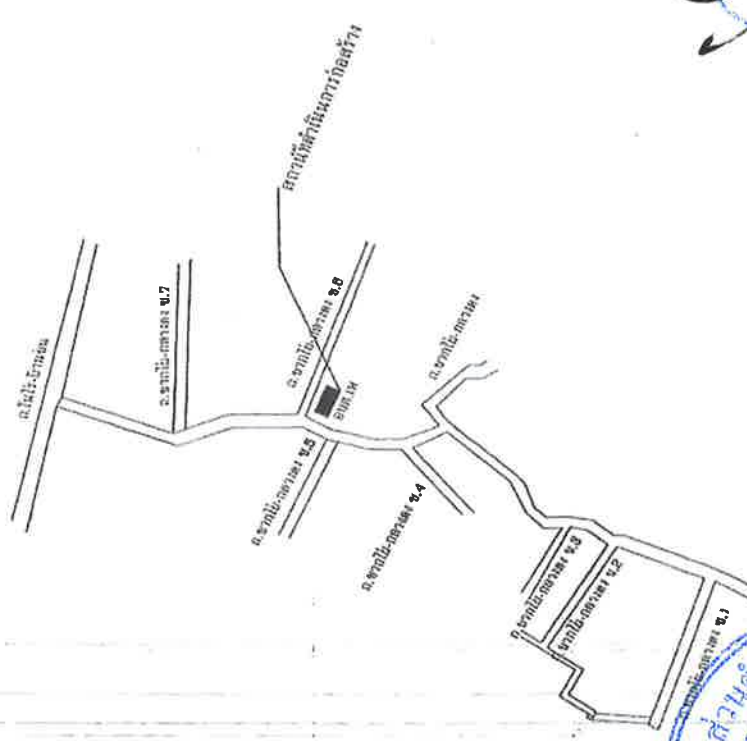

(นายมงคล โพธิ์แสง)
นายกองค์การบริหารส่วนตำบลโพธิ์

แผนผังตั้งเขป
ท่าอากาศยาน



โครงการ	ก่อสร้างอาคารอเนกประสงค์
สถานีที่ก่อสร้าง	พื้นที่การก่อสร้างบริเวณท่าอากาศยานดอนเมือง ส.1 ด.พ. ๑.เมืองระยอง จ.ระยอง
คำร้อง/เขียนแบบ	นางนงนุช โพธิ์แสง นายช่างโยธาชำนาญงาน
วิศวกร	นายพงษ์ศักดิ์ ธนะวาทิน
ตรวจออกแบบ	นายเชาว์ ภูมิ ธนะวาทิน
พิมพ์ชอบ	นายเชาว์ ภูมิ ธนะวาทิน
อนุมัติ	นายเชาว์ ภูมิ ธนะวาทิน
SHEET No.	A
SHEET TOTAL	02
เลขที่แบบ	

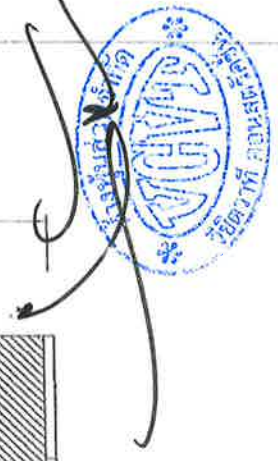
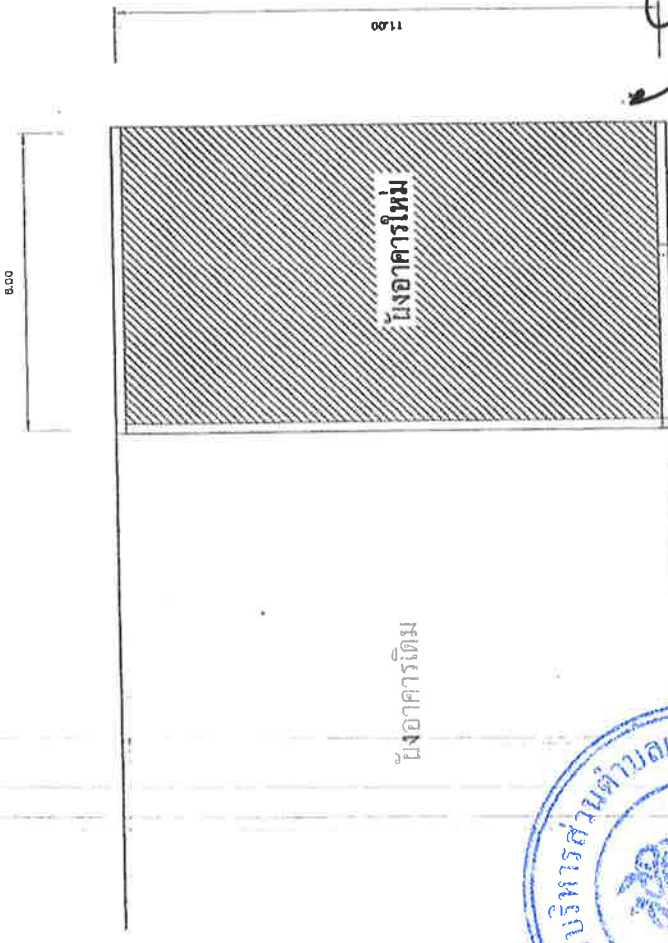

(Handwritten signature)

นายมงคล โพธิ์แสง

นายกองค์การบริหารส่วนตำบลเพ็ญมิตร

ซึ่งบริเวณ



โครงการ

ก่อสร้างอาคารแบบ

สถานีวิทยุ

ที่ทำการวิทยุส่วนตำบล
ม.1 ต.พ อ.เมือง จ.สงขลา

คำร่าง/เขียนแบบ

นายสุวิทย์ หิองสอน
ช่างเขียนแบบ

วางตัว

นายสมชาย หิองสอน
ทศ.71.16

ตรวจรอบ

นายพรศักดิ์
อ.อ.สงขลา

เห็นชอบ

นายสมชาย หิองสอน
ทศ.71.16

อนุมัติ

นายสมชาย หิองสอน
ช่างเขียนแบบ

SHEET No. C SHEET TOTAL

A 05

เลขที่แบบ

ก/ต.พ

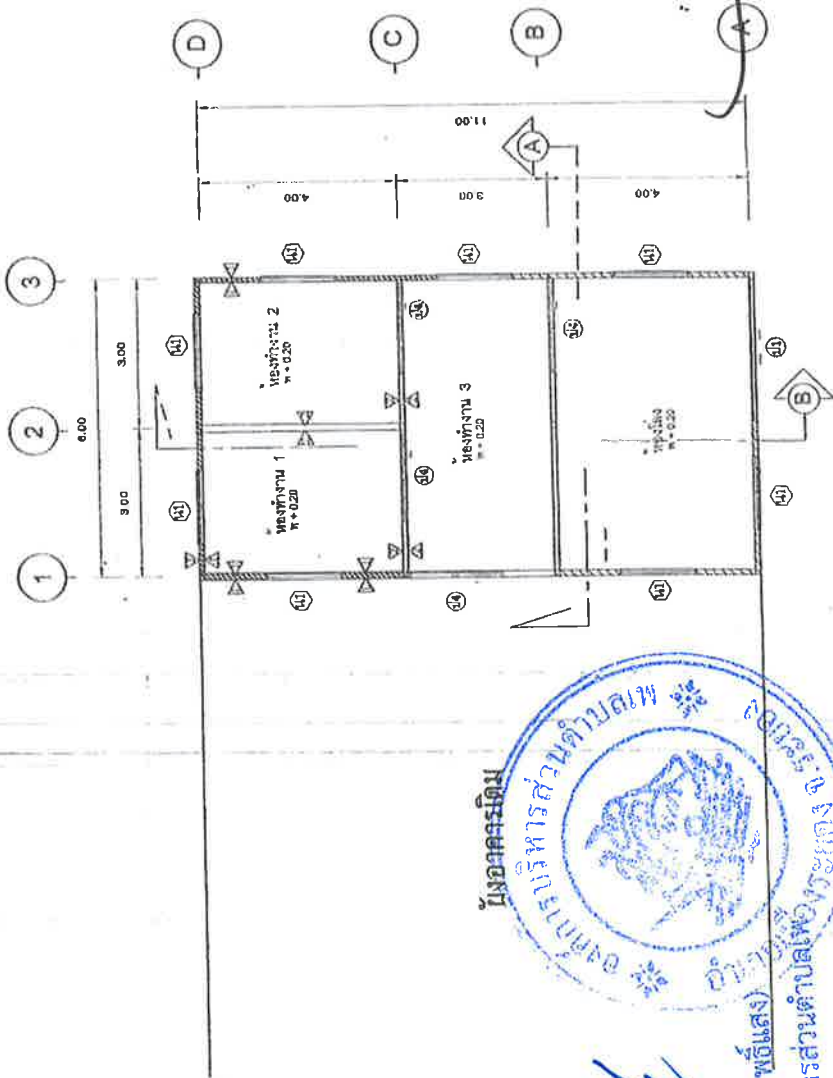

นายสมชาย หิองสอน

(นายมงคล โพธิ์แสง)

นายกองค์การบริหารส่วนตำบลพะวง

แปลนพื้น

มาตราส่วน 1:100

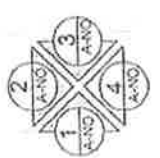



โครงการ

หอสังฆกรรมแม่สอด

สถานที่ก่อสร้าง

วัดราษฎร์ศรัทธาธรรมตำบลเทพ
ม.1 ต.ม. อ.เมืองระนอง จ.ระนอง

สำรวจ/เขียนแบบ

นายมนตรี ธีระทอง
นายประจักษ์ ชาญเจริญ

ตรวจสอบ

นายสมชาย งามเลิศ
มร.2119

ตรวจสถาปน

นายเชษฐา คุ้ม
มร.0804111

เห็นชอบ

นายประจักษ์ ธีระทอง
นายประจักษ์ ชาญเจริญ

อนุมัติ

นายมนตรี ธีระทอง
นายประจักษ์ ชาญเจริญ

SHEET No. SHEET TOTAL

A 07

เลขที่แบบ

จ/คป

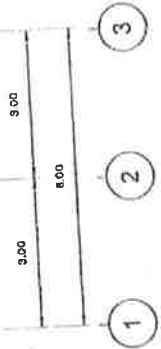
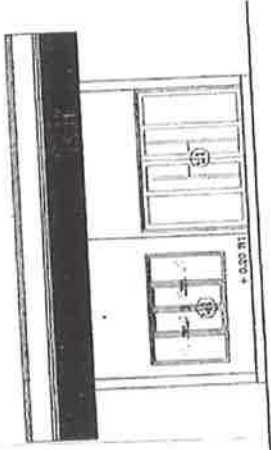

รูปด้าน 2

มาตราส่วน 1:100

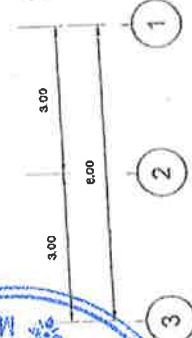
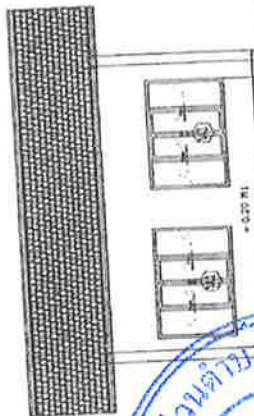

รูปด้าน 4

มาตราส่วน 1:100



(นายมงคล โพธิ์แสง)

นายกองค์การบริหารส่วนตำบลเทพระนอง





โครงการ

โครงการอาคารแบบโรงเรียน

สถานีเท็กซัส

ได้ทำการจัดสรรบริหารส่วนต่างๆ
ณ 1 หมู่ 8.เมืองชล อ.760084

สำรวจ/เขียนแบบ

นายสมชาย ใจดี
ช่างเขียนแบบ

วิศวกร

นายสมชาย ใจดี
สม.7118

ตรวจสอบ

นายสมชาย ใจดี
สม.7118

พิมพ์

นายสมชาย ใจดี
สม.7118

อนุมัติ

นายสมชาย ใจดี
สม.7118

SHEET No. SHEET TOTAL

A

08

เลขที่แบบ

ว/ด/ป

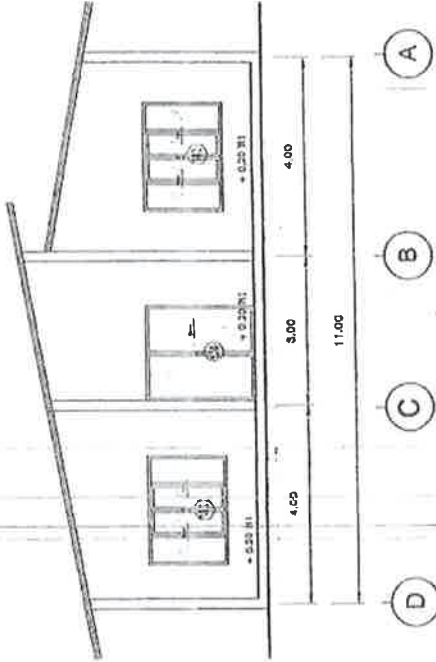

รูปด้าน 1

มาตราส่วน 1:100

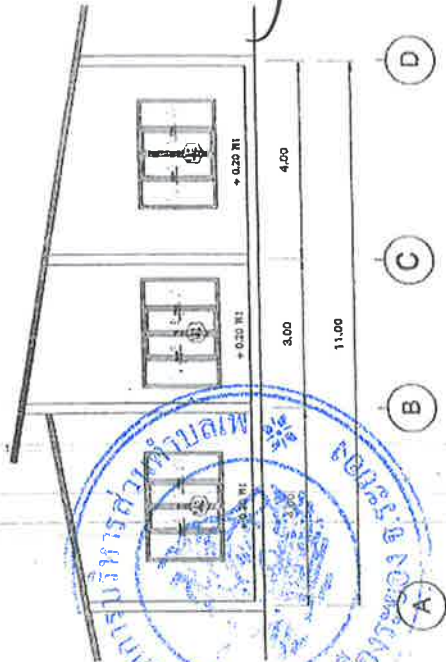

รูปด้าน 3

มาตราส่วน 1:100





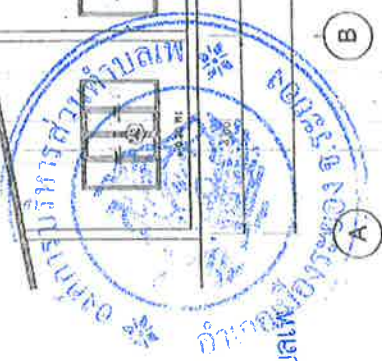

(นายมงคล โพธิ์แสง)

นายกองค์การบริหารส่วนตำบลเมืองชล



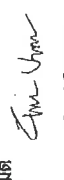

โครงการ	ห้องอาหารอาคารเกษตรศาสตร์
สถานที่ก่อสร้าง	ที่ทำการองค์การบริหารส่วนตำบล ม.1 ต.พ. อ.เมืองต.อง จ.ระยอง
สำรวจเขียนแบบ	 นายณัฐ ธีรพงษ์ นายธีรพงษ์ ธีรพงษ์
วิศวกร	 นายพหล ภูมิพัฒน์ BB-7119
ตรวจสอบ	
นายหน้า	ผู้รับ อ.อ.อ.อ.อ.
ที่ปรึกษา	 นายแพทย์ ธีรพงษ์ รพ.อ.อ.อ.
อนุมัติ	 นายแพทย์ ธีรพงษ์ รองนายกองค์การบริหารส่วนตำบล
SHEET No.	SHEET TOTAL
A	09
เลขที่แบบ	

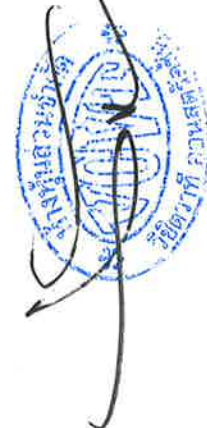
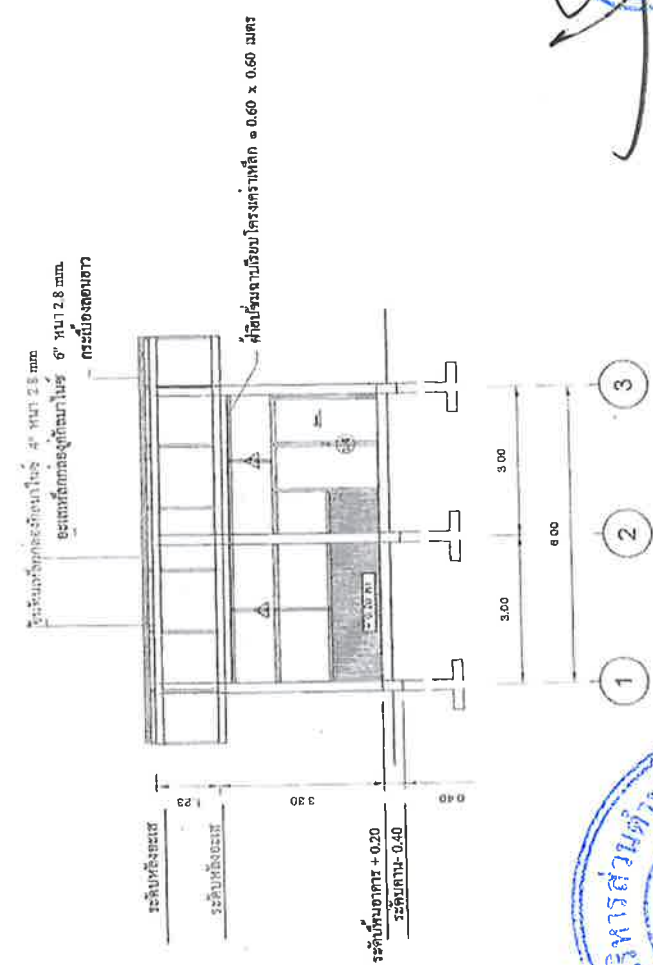

รูปตัด A-A
มาตราส่วน 1:100



(นายมงคล โพธิ์แสง)
นายกองค์การบริหารส่วนตำบล



โครงการ	หอส่งอาหารแบบโรงรถ
สถาปนิกผู้ออกแบบ	ผ.ว. อ.วิมลพรพร อ.วิมลพรพร
สำรวจ/เขียนแบบ	นายณัฐวิทย์ อธิชาต นายณัฐวิทย์ อธิชาต
วิศวกร	นายพลกฤษ ฐิติ รท.7119
ตรวจออกแบบ	นายสุวิทย์ คุ้มดี รท.0000000
พิมพ์งาน	นายณัฐวิทย์ อธิชาต รท.0000000
อนุมัติ	นายณัฐวิทย์ อธิชาต รองคณบดีฝ่ายวิชาการ
SHEET No.	A
SHEET TOTAL	12
เลขที่แบบ	
ว/ด/ป	

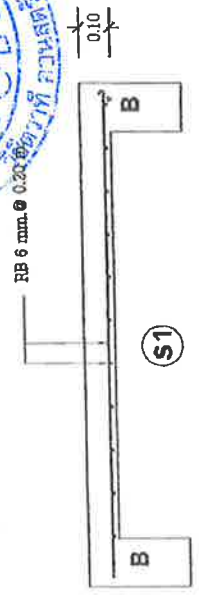
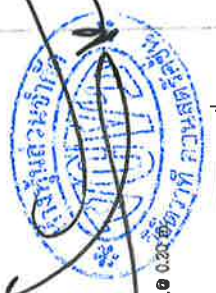
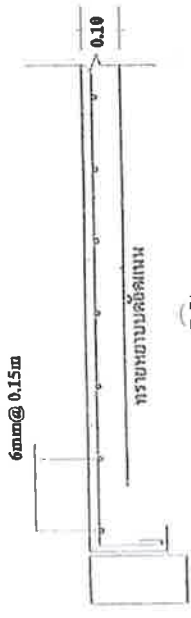
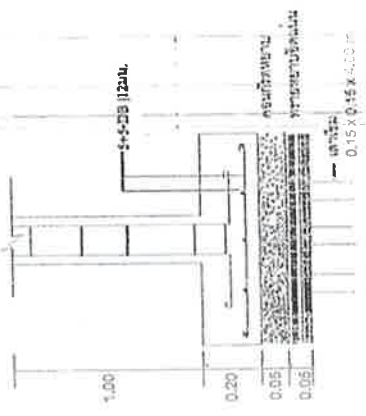
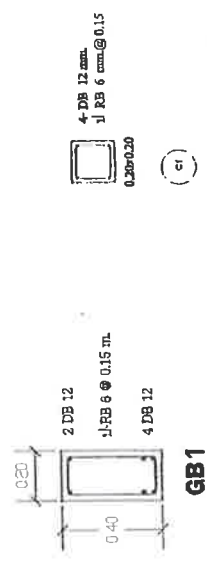

 (นายมงคล โพธิ์แสง)
 นายกองค์การบริหารส่วนตำบลเทพ

รายละเอียดวิศวกรรมโครงสร้าง

	โครงการ	ก่อสร้างอาคารแบบปรุสัด
	สถานที่ก่อสร้าง	พื้นที่การก่อสร้างบริเวณท่าอากาศยาน 2.1 ม.๗ อ.เมืองระยอง จ.ระยอง
สำรวจโดยแบบ	นายสุวิทย์ ธีระธาดา นายพรหมสาร วัฒนคุณ	
วิศวกร		
ตรวจสอบ	นายสมศักดิ์ สุทธิจิต รพ. 7119	
พิมพ์	นายเชาว์ คุ้ม อ.เมืองระยอง	
อนุมัติ	นายพรหมสาร วัฒนคุณ S.S.1616 อ.ม.ค.ม.	
SHEET No.	A	SHEET TOTAL 18
วันที่พิมพ์		

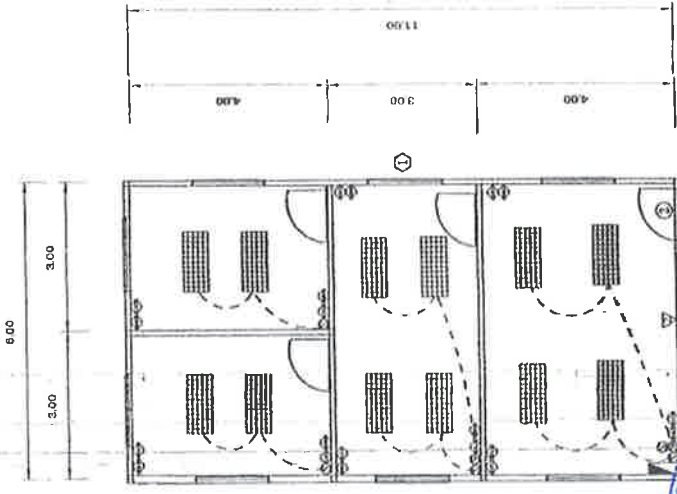

สัญลักษณ์	รายการไฟฟ้าแบบมาตรฐาน
⑤	วงรีตัวเล็ก/วงรีตัวเล็ก CLIPSA
⊕	ปากกิ้งตัวเล็ก/ปากกิ้ง CLIPSA
⊙	โคมไฟหลอดหลอด FL-32
⊞	หลอดไฟหลอดหลอดหลอด ขนาด 1 x 36w
⊞	หลอดไฟหลอดหลอดหลอด ขนาด 2 x 36w
⊞	ปลั๊กไฟ
⊞	ปลั๊กไฟ
⊞	ขนาดตามใน SOURCE D. ส่วน 12 หน้า 1.174

 (นายมงคล โพล์แสง)
 นายกองัดการบริการส่วนตำบล

 ฝนไฟฟ้า
 มาตรฐาน 1:100



โครงการ

ติดตั้งอาคารแบบเร่งรัด

สถานที่ก่อสร้าง

เพื่อการก่อสร้างอาคารบ้านพัก
ร.ร. ๓.๗ อ.เมืองระยอง จ.ระยอง

สำรวจ/เขียนแบบ

นายเชษฐ ธีระเดช
นายทรงเกียรติ วัฒนารัตน

วิศวกร

นายแพทย์ ฐิทธิ
ร.ร. ๗๑๑๑

ตรวจสอบ

นายเชษฐ ฐิทธิ
ร.ร. ๗๑๑๑

ให้หมาย

นายแพทย์ ฐิทธิ
ร.ร. ๗๑๑๑

อนุมัติ

นายเชษฐ ฐิทธิ
ร.ร. ๗๑๑๑

SHEET No. SHEET TOTAL

A 14

เลขที่แบบ

ร.ร. ๗๑๑๑

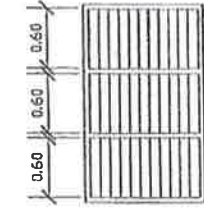

145

ลักษณะทั่วไป

- บานเกล็ดอลูมิเนียม
- ขนาดบานสูง 2' x 4'
- บานเกล็ดทึบจากจุดแสงทึบ 5 มม.
- พร้อมอุปกรณ์ติดตั้ง

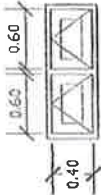

144

ลักษณะทั่วไป

- บานเกล็ด
- ขนาดบานสูง 2' x 4'
- ชุดที่การระงับทึบ 5 มม.

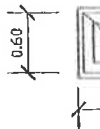

143

ลักษณะทั่วไป

- บานเปิดปิด
- ขนาดบานสูง 2' x 4'
- ชุดที่การระงับทึบ 5 มม.

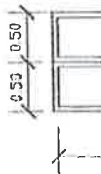

142

ลักษณะ

- วงกบ
- กรอบบาน
- ชุดที่

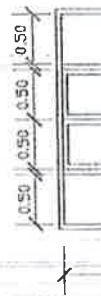

141

ลักษณะ

- วงกบ
- กรอบบาน
- ชุดที่

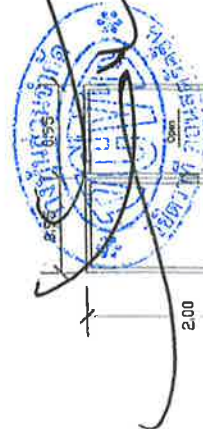

14

- ลักษณะ
- วงกบ
- กรอบบาน
- ชุดที่

- ลักษณะทั่วไป
- บานเปิดปิด PVC มีกระจกใส
- ขนาดบานสูง 6 มม.
- ชุดที่การระงับทึบ

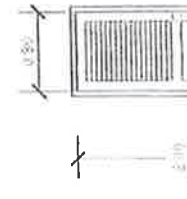

13

- ลักษณะ
- วงกบ
- กรอบบาน
- ชุดที่

- ลักษณะทั่วไป
- บานเปิดปิด PVC มีกระจกใส
- ขนาดบานสูง 6 มม.
- ชุดที่การระงับทึบ

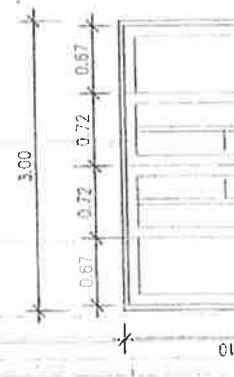

11

- ลักษณะ
- วงกบ
- กรอบบาน
- ชุดที่

- ลักษณะ
- วงกบ
- กรอบบาน
- ชุดที่



นายมงคล โพธิ์แสง

นายกองค์การบริหารส่วนตำบล

แบบขยายประตู-หน้าต่าง

สาเนาฉบับ



คำสั่ง องค์การบริหารส่วนตำบลเพ

ที่ ๑๑๒/๒๕๖๓

เรื่อง แต่งตั้ง คณะกรรมการซื้อหรือจ้างโดยวิธีเฉพาะเจาะจง คณะกรรมการตรวจรับพัสดุ และผู้ควบคุมงาน
สำหรับการจ้างโครงการก่อสร้างอาคารอเนกประสงค์องค์การบริหารส่วนตำบลเพ หมู่ที่ ๑ บ้านโนไร่ ตำบลเพ
อำเภอเมือง จังหวัดระยอง โดยวิธีเฉพาะเจาะจง

ด้วย องค์การบริหารส่วนตำบลเพ มีความประสงค์จะ จ้างโครงการก่อสร้างอาคารอเนกประสงค์
องค์การบริหารส่วนตำบลเพ หมู่ที่ ๑ บ้านโนไร่ ตำบลเพ อำเภอเมือง จังหวัดระยอง โดยวิธีเฉพาะเจาะจง และเพื่อให้
เป็นไปตามระเบียบกระทรวงการคลังว่าด้วยการจัดซื้อจัดจ้างและการบริหารพัสดุภาครัฐ พ.ศ. ๒๕๖๐ จึงขอแต่งตั้ง
รายชื่อต่อไปนี้เป็น คณะกรรมการซื้อหรือจ้างโดยวิธีเฉพาะเจาะจง คณะกรรมการตรวจรับพัสดุ และผู้ควบคุมงาน
สำหรับการจ้างโครงการก่อสร้างอาคารอเนกประสงค์องค์การบริหารส่วนตำบลเพ หมู่ที่ ๑ บ้านโนไร่ ตำบลเพ อำเภอ
เมือง จังหวัดระยอง โดยวิธีเฉพาะเจาะจง

คณะกรรมการซื้อหรือจ้างโดยวิธีเฉพาะเจาะจง

๑. นายเชาว์ ตุ่มซี้ ประธานกรรมการฯ

ผู้อำนวยการกองช่าง

๒. นางประวีร์วิวัฒน์ จิตตรง กรรมการ

หัวหน้าสำนักงานปลัด

๓. นางสาวจรรุวรรณ สมบูรณ์ กรรมการ

นักวิชาการการเงินและบัญชี

อำนาจและหน้าที่

๑. พิจารณาคุณสมบัติของผู้ประกอบการที่มายื่นข้อเสนอให้เป็นไปตามเงื่อนไขที่กำหนดในหนังสือ
เชิญชวน

๒. พิจารณาคัดเลือกผู้ประกอบการตามหลักเกณฑ์การพิจารณาข้อเสนอที่กำหนดไว้ในหนังสือเชิญ
ชวน

๓. รายงานผลการพิจารณาและเสนอความเห็น ต่อหัวหน้าหน่วยงานของรัฐ
การกำหนดระยะเวลาในการพิจารณาผลการเสนอราคา

กำหนดระยะเวลาในการพิจารณาผลการเสนอราคาให้แล้วเสร็จภายใน ๕ วัน นับถัดจากวันเสนอ
ราคา

คณะกรรมการตรวจรับพัสดุ

๑. นายปกรณ์ ศิริเจริญแสง ประธานกรรมการฯ

รองปลัดองค์การบริหารส่วนตำบลเพ

๒. นายกิตติ วันลาราชฎี
กรรมการ
นักพัฒนาชุมชน

๓. นายชวลิต เกิดมณี
กรรมการ
เจ้าพนักงานธุรการ

๔. นายวิโรจน์ ชลสวัสดิ์
กรรมการ
ผู้แทนประชาคม

๕. นายนิคม นະภูโต
กรรมการ
ผู้แทนประชาคม

อำนาจและหน้าที่

ทำการตรวจรับพัสดุให้เป็นไปตามเงื่อนไขของสัญญาหรือข้อตกลงนั้น

ผู้ควบคุมงาน

๑. นายนฤทธิ์ เรืองทอง
ผู้ควบคุมงาน
นายช่างโยธาชำนาญงาน

อำนาจและหน้าที่

ควบคุมงาน

สั่ง ณ วันที่ ๒๖ มีนาคม พ.ศ. ๒๕๖๓

(นายมงคล โพธิ์แสง)

นายกองค์การบริหารส่วนตำบลเพ

ตรวจ